盛京時報
The Shengching Shihpao
(大正十年六月十一日)
中日……大祭禮拜日
陰曆……五月七日
發行兼編輯人　菊池貞二
印刷人　宮川貫作
發行所　盛京時報社

列車時刻表

[illegible]

論說

勿濫投石 (傲霜庵)

曾讀英國童話。二三兒童在池畔投石相戲。池中有蛙。乃泣訴曰。投石本一瑣事。在諸公子爲一場之嬉戲耳。所可哀者。在余等洵生死關頭之一大事。願賴毅毅矣。嗚呼。今之中國。塗炭生靈。魚肉人民。彷彿似焉。彼驕橫跋扈是池畔之頑童。其縱恣悍兵。徒播鬪鬪。何以異投石惡作劇耶。然而無辜小民。直是池中之蛙耳。

天津會議之伊始也。小民燈燈焉喚曰。軍閥會議之結果。每每無辜事矣。兵火厄運。其亦將接踵而至乎。然其結果。實如小民所慮。夫陝督之更替。爲曹張王等分贓會議所決定。而現下陝局形勢。異常危迫。陳樹藩與閻相文之間。惹起衝突。似不可免矣。所謂京津會議。係曹張王諸公在煙妓鬪牌之中。談笑所定者也。在諸公不過視爲兒戲矣。惟在小民。則焦頭爛額。未始非人生之極悲慘事也。投石殺生。頑童倘有所不悟。不知衮衮軍閥諸公。聞小民叫苦呼痛之哭聲。能無所動于衷乎。投石與否。一舉手一投足之勞耳。切盼諸公須覺此項有害無益之惡作劇。使小民姑安其堵焉。

陝事之釀成。與桂粵之暗鬪。確係京津軍閥會議之厚賚也。然彼軍閥諸公揚言曰。中國須亟謀統一。嗟乎統一！統一！藉汝之名。所犯罪惡。不知凡幾。統一之係人之業。小民所不關。知小民所望者。祇平和耳。祇幸福耳。奈巨盜在上。豺狼當道。長此以往。民將無噍類矣。

宜昌及武昌兩地兵變。似與京津會議無直接關係。實亦不然。天津會議。若能解決兵餉問題。則于占元亦可以免此不體面之譁變。詎知以曹張王三使之明知。而點金無術。竟爾惹起此次破綻矣。可知軍閥會議。兵者。擾亂地方則有餘。阻止兵變則不足。語云強弩之末。難穿魯縞。中國軍閥之末路。亦可憐哉。按宜昌前次兵變之時。北京政府曾有聲明。謂今後斷不使再演成此項不祥事。以免外人損失。聞北京外交團照會。于政府此種言質。行將嚴重抗議矣。夫裁兵一事。係中國一般國民及外人方面。皆認爲當務之急者也。惟與虎謀皮。一定見嘗。今日不肯裁兵者。四萬萬國民中。僅爲極少部分之武人數。天津及北京會議。不一字提及裁兵問題。蓋以此故耳。竊恐我不先覺悟。則必有外人方面強迫實行之一日。而今後若有二三兵變。繼續發生。則外人必當不能默爾而息而已。最後就三者方面言之。近來異常安謐。似無亂事之可慮矣。是雖係張使治理得宜之所致。然亦爲地理的政治的(國際的)關係。視他省迥然不同之結果耳。聞張使近頃語人謂東省無事。豈非中外人民之至幸哉。現下狀態。洵如張使所言。然以一時之小康。視爲人民信仰張使政治的手腕之結果。則誤亦甚矣。一旦亂生。人民皆欲避難外國租界。而求生命財產之保護者。果因何理由歟。若夫謂爲東省無事。不過僅稱小康耳。前年吉奉相爭。去年直皖相戰。奉天亦入漩渦中。今年幸未有事也。夫亂事釀成。非成于成之日。願爲張使者勿狃于今日之小康。而忘他日之巨患。則亦幸甚。

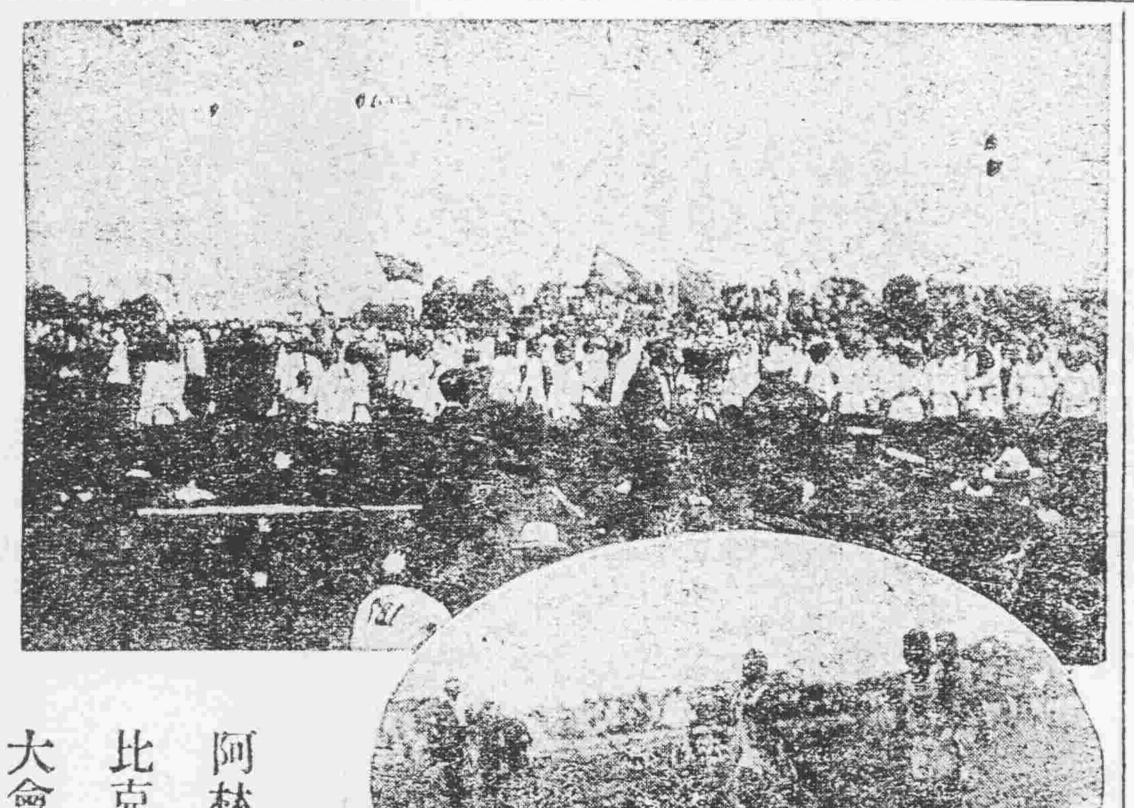

阿林比克大會

上　中國女學生之體操
下　百碼決賽

無謂之決議 (傲)

自來學生暴動。每每意氣用事。動輒逸出常軌。尤易惹人竊笑。青年爲意氣所驅。雖本屬無可如何。然亦須慎重注意而已。此次京師學生及教職員大會之決議。亦不無太奇矯之嫌也。據決議云。須用大會名義。電致巴黎大學。請求取銷前日贈予徐總統之博士號。夫對此次學潮慘案。憤激所極。以爲徐總統負有重大責任。而出以此種決議。吾人亦向教職員暨學生諸君。頗深同情。惟不忍以內事累及友邦感情而已。巴黎大學之贈予博士號。與北京學潮。絕對無涉。況此種贈與。本係致敬國民之表示。在代表性質上。不贈總統者乎。故輕率請求取銷。不若先逼徐總統從速辭職之有理也。所望學校方面。宜姑制怒氣。慎重善後焉。

國際聯盟與國際聯合 (續)

▲聯盟之英國

▲聯合之美國
▲兇竟孰勝孰負
▲前途頗爲重大

凡國際聯盟成立以來。每開會議。波瀾迭起。糾葛繁多。未曾有一可稱爲圓滿完結之事件。若夫昨秋之總會。當選舉理事及提出規約修正案之際。異議百出。各國代表。各持其所主張而不稍讓步。致聯盟殆有乖于潰亂之形勢。南美亞爾然丁國之脫退。實在此時。惟其如此。則諸小國之不平于聯盟。遂至乎其極。可知人之欲破壞聯盟者。並非自外而實自內。倘言之。美國雖在外。未嘗敢破壞聯盟。歐美諸小國雖內在。莫不竊伺聯之解體。斯固毫無足怪。夫首先提倡聯盟者。即爲美國。而日英法附其首。其餘各國。亦均贊成。至聯盟已告成立。猝然與聯盟斷絕關係者。亦爲美國。美國脫退聯盟之理由。謂爲免將自由的地位。被聯盟所奪。而其反對聯盟之理由。即在修改聯盟。而修改聯盟之眞意。則在加入聯盟後。仍以自由的權力。居北辰之地位。觀聯盟各國猶衆星然也。如是。但日英法意各國。頗欲美國加入。萬不容美國之野心。攪亂聯盟。惟此之故。聯盟中之大國與美國。其溝渠經時愈久而愈深。美國于君思自造國際的機關。以對抗聯盟。視爲切要。蠶茶孫不敵。理有固然。美國雖以富強自居。究不能以一國而顛覆團結數國之聯盟。所以有鑑及此。竭力籌劃。而其所籌劃者維何。即國際聯合是也。(未完)

中國鴉片問題之眞相 (續)

凡有山地者。皆有多少之栽種。其秘密輸入之地點。多來自湖北邊圍地方。光山縣之富豪及官吏階級率皆吸食尤甚。每兩次十四五元。光州地方亦無種者。而私賣甚盛。劣品每兩四元。上品則須十元。西部之永寧處尤諸縣栽植甚盛。且縣知事胞兄胞弟公然收買。藉博厚利。此外如彬州長官。對于禁煙。尚稱嚴厲。以故種植絕無吸者亦少。至于澠池縣。則縣知事之兄弟。公然收買。在永寧縣實諸地收穫者極多。今年又在各山地間指播種培爲數極巨。以至要安之沿途地方吸食者亦大增。于前信陽方面私售者甚盛。唐縣地方近來則大盛於前。長官亦公然售賣。毫無顧忌。山地間。則強迫農民種植。每有宴請外人之時。縣知事常常在場開燈。可謂無恥已極矣。柳河方面雖無鴉片而嗎啡盛行。長官對於禁煙。又極冷淡。每嗎啡一丸。售價一文。此外之武安縣。則爲豫省鴉片販賣之最大市場。而官吏態度極爲冷淡。浙川縣亦爲該省鴉片最盛之區。長官公然吸食。目無法紀。警察對于鴉片之販賣者。則反嚴加保護之。毫不干涉。其來源亦多自湖北邊縣地方輸入。且價值較之三年以前。低下三分之一。鄖城鴉片。價亦極低。是其秘密輸入增加之證也。道口地方栽植者既無。而密賣者亦極鮮。則吸食者自應減少。(未完)

駐赤俄一週年記 (續)

尙有一日本青年。名新保清者。彼即一飛行家也。以赴法軍從軍。不幸被俘于俄。及平和克復後。本應遣還。彼以在外經歷未多。而即歸日本。未免無趣。乃竟入俄國。而被抑留彼國。使之服務于莫斯科之飛機製造廠中。乃一極痛快之青年也。據彼云。彼以研究學術故。願以從事製造飛機爲樂事。然最初服務于茲威耶利製造所時。即覺無秩序。大爲失望。乃要求調至以模範工廠著名之莫斯科多烏克斯製造所內。然其雜亂無緒。仍與前無異耳。云云。故予上述之關于工廠一切。乃依據新保氏實地經驗之談。爲基礎者也。

▲四面楚歌　現勞農政府諸人。均謂。若聯合國不加以干涉。使其產業復興。物資得以豐富。則其國自可安泰。云云。所謂豐富者。乃一種口頭禪耳。以紊亂腐敗若是之工廠。有可使物質豐富之理乎。俄國各工廠雖已完全收歸國有。然尙非產業國也。夫俄國本以產業上發達極幼穉之國。故其養工廠之原料品。猶固存于天然之庫中。勞農政府如欲使其理想得以實現。則非起設產出原料之組織。不可也。況以前成立者。均爲戰事所破壞。例如赤衛軍與鐵尼金軍之戰。一方面可謂多掉茲茲煤礦鐵礦島之爭奪戰。然鐵尼金軍敗退時。已施行根本的破壞毀滅無餘。勞農政府之機關報。亦曾載稱欲恢復此礦區時。至少亦十年以上矣也。又烏拉爾之礦業地域。亦于柯爾恰克軍撤退時。受鉅大之損害。乃保圖與利用之。縱有未受損害者。亦工額相違格計。亦非先造產業組織。則不爲功。總之。欲恢復產業。則不得不創造產業組織。然無論若何之產業組織。均非一朝一夕之所能辦者也。至所謂聯合國若解除封鎖開放通商之途。則物資自然富豐云云。然勞農政府果以何物通商乎。正當準備並不充足。勞農政府沒收自帝室及各貴族富豪之貴族金屬寶石等。爲數甚鉅。然其在外國各處宣傳費之財源。即賴此也。況就令將此等財源之全部以輸入物資。亦不過杯水車薪之類。豈足以濟全俄之困窮哉。故最後除以俄國之富源爲擔保。得所需之物資外。別無他策也。其政府之方針亦即在是。然不論何國。恐無顧與此根基不固之政府交涉耳。(最高國民經濟委員會副會長爲向予云。勞農政府將不以止貨爲對外貿易。以種種利權交換之也)故自以上諸點考察之。(未完)

優鉢曇花 (十六)

哀情小說

是夕生與豫約鬧房之趙周二生。小飲薇醉。借以厚其顏甲。待之多數客散歸後。生與二人聯袂登樓。直闖新房。始則討喜果。請新娘答。見新娘鳳目專注。殊無以左右顧。又無笑容。彼二友將該諧之事說至數起。仍無笑意。蓋遲俗鬧房。以引得新娘大笑爲吉利。無如新娘性殊冷雋。任爾喧鬧。恍若無聞。于是三人起意。在新房高唱京戲。指定趙生拍板。周生拉胡琴。令生唱曲帶演。其實三人無一能此者。所謂胡鬧一場。令人發噱而已。於是檀板一聲。而彼拉胡琴之蟋蟀蟋蟀。吱吱啞啞之聲起矣。(外行拉胡琴自有此種聲浪)而生唱京調者。起小沙喉嚨。漲紅了臉。大賊楊延輝。坐宮院。自演自唱。旁人曰。坐宮院。這麼坐起新房來。自思自嘆。又這麼自演自唱起來了。生曰這時做稚新改良的京曲。於是合房之人皆大笑。獨新娘神態自若。想爲未深。三人以爲此計不行。再施別計。而苦于俱是文盲之輩。除咬文嚼字之詼諧外。他無所長。然太深則新娘未必能解。太粗又覺得不易啓口。故祇將新婚詩賦。新婚文章。各說笑話數篇。亦無絲毫效果。則。餘人有捧後者。有齒冷者。而新娘仍自若。三人正無法之際。忽見新郎進房。拉其一同坐下。四人作即席聯吟之戲。只許淺俗人人能解。方爲合格。新郎初時不允。強而後可。就用四簽。各書別號。一籤得何名。即爲首唱。第一籤得周名。即乃占云。今宵鬧定無休。第二籤得新郎。即和云。推出房門享自由。第三籤得趙生。又續云。鑽穴偸窺尤有趣。第四亦無庸籤而知爲生矣。是時適逢跟隨新人之喜娘。斟時香茗一杯。向新娘需飲否。新娘芳唇懶啓。惟逸逸顧首。表示要飲。則喜娘遂以杯就其櫻口嘬之。嗣嘍未咽之際。忽聞李生大呼曰。即景生情。我的詩有了。即云。新娘正在飲嗽頭。新娘聞之。不覺大笑。將櫻口未咽之茶。噴得喜娘淋漓盡致。細思自己之形景。覺得好笑。于是忍俊不禁。作第二次之狂笑矣。按此種詩本屬尋常。亦難博得一笑。妙在本地風光。不先不後。適逢其會。故有此奇效耳。生以爲目的已達。遂與趙周二人。稱謝而去。(未完)

廣告

滿鐵定期船 大連出帆廣告

青島上海行
榊丸　六月十八日正午開航上海行
以上兩船均設有船內無線電信局
滿鐵埠頭事務所

上海行
榊丸　六月廿七日正午開航青島上海行
海運課
寄荷取扱　丸二商會
大連監部通二丁目　(電話二六四〇、一八五五)

日本郵船會社 大連出帆
◎長崎,門司,神戸,橫濱行
花咲丸　六月廿三日
濟洲丸　六月十三日
◎大沽又天津牛莊行
膠砂丸　六月廿四日
花咲丸　六月十六日
◎牛莊行
埋模丸　六月十日
◎門司神戸大阪行
相模丸　六月十四日
◎漢堡行
◎晩香坡亞脫爾行
りま丸　六月十日
日本郵船株式會社代理店
三井物產株式會社大連支店
右定期船倘因天候及其他事故日時或行變更

稅捐局設賭害人

五常縣第!分局主任安庭三茲屆春際稅捐事少無可吞蝕乃奇想天開在局內大放排九半月有餘每天抽錢七八千吊之譜該主任同其稽查章雲柱五月一日在該局內聚賭伊二共輸錢四萬餘吊該員情急偸牌兩五點一張大五一張希能撈回又被同賭者捉着乃大起衝突至今尙無歸宿以國家收稅機關乃容此等宵小如是設賭害人吾不禁爲國家稅捐前途惜又無怪有孔方熱者視稅差爲終南捷徑也

三有公司
奉天西塔
煙煤心炭
電話二三番　中二一四〇

開魯蒙荒出售廣告

開魯現有蒙旗報効良荒一段坐落在東扎魯特旗鳴海廟北面積一千三百餘方內中定上中下三則地七百餘方沙荒六百餘方價額需現大洋二十三萬元左右或整售或零領聽買主自便此地平壤一片段落整齊宜牧宜耕價廉物美距白音太來火車站一百七八十里距開魯縣新立城基四十五里誠千載莫遇之機望熱心實業家及早留意倘欲報領請即投函啟局或親來勘驗無任歡迎
熱河開魯縣墾務總局謹啓

吉林全省清理田賦局廣告

同內荒務處前於二十七處官荒繳價換照日期迭經展限現已照准緩至本年六月底止倘再延不交價換照逾期定即撤地另放仰各該戶速攜執照備價來局照冊換照勿誤切切布此民國十年四月十六日

招商局圖南快輪准于舊歷四月廿三日早(即禮拜二)由營口直放上海以後常川往來每隔十天一班祈
奉天代理客票處大西門裡眞正稻香村啓

恭頌陸軍第六混成旅騎兵團第三營營長之德政

謹啓者竊思六旅騎兵三營營長高錫祿君奉令駐防本鄉蒞變之初遍街佈告詳言軍人與商民之關係無微不至入皆以爲官樣文章遍末深信今竟一年之久去歲只有張排長飛帖打網被營長查知立時責撤除此而外官長以至士兵無不循規蹈矩各盡職守是以全鄉感激有口皆碑高營長之爲人忠直無私廉潔自守明斷疑案猶其所長即拿獲五省一案可知梗概著名鬍匪李志榮綽號五省註名插槍地點証實昭然營長置之不理賊膽包天竟敢親至營部報告親其淺作過度言語支離營長村之絕非良民氣憤命伊討保營長親自帶兵將吳慶才保變隆泉人謂其綽係良民該村農民聯名俱保遂將吳帶至姜家窩舖調查盛營經農民粮戶証黑信即此時也營長詳知底細隨將楊女暗藏城裡東北隅五省之家一月之久三投女回家在舊月時五省偕將楊女攜至吳者乃眞五省插槍於明姓家係李志榮蓋楊姓回營部立刻派人四出搜巡經壽連長將該匪拿獲查實以上所有証據匪乃無詞推委供認不諱查五省乃三省帮內拉道之炮頭上峰運動之說該匪乃惡貫滿盈自罹法網倘將該匪方受害必猶其途於前者吾儕春鞋不以專爲頌揚營吾民生命財產按法懲治無使死灰復燃即吾鄉人民無上之幸福也謹誌簡端懇祈注意是禱
双城紳商農人等恭頌

公頌陸軍騎兵第一旅第一團劉團長剿匪勤勞及軍士仁義之德政

黑龍江陸軍騎兵一旅一團劉團長前于民國八年春間曾駐防林甸全境託賴治安因改防鄰州林境胡匪猖獗兼少兵單勤守鄰象在縣各商號等電請仍准駐防林甸自該團長回林後視匪如仇朝夕探詢幾無閒日恃聞匪雖山之計緊撤回乃竟不出團長所料逃該匪於是晚十鐘果潛來廿餘騎圍搶該團長躬親督勤上年臘月二十八日在縣東與天合接仗誠恐匪川調虎遁縣署後牆關因覺察逃串足見團長調度有方舊歷元旦復與該匪接仗斃匪數名後恐事力單電省調派劉營長耀東並本團郭營長惠洲于少校賁臣跟蹤追剿至鐵路西斃匪數名匪復回竄至英家店北團長身先士卒而于亦力爭先進竟將該匪擊散計往返奔馳十數晝夜此即團長不辭勞瘁之一斑也至平素軍士赴街買貨對待商民無不公平到處勤匪秋毫無犯紀律嚴明因此我林甸商民人等無以感報致登報端以彰其德
林甸縣商會謹頌

恭頌吉林縣誠信鎭商會會長岔路河永衡成經理孫桂森先生之仁愛

桂森先生原籍林玉直省昌黎人賦秉端正天性仁厚幼讀書頗悟不事功名從業陶朱自經商來岔三十年於茲行業遍擅澁渭中砥在瑞昌德轉爲同潤成必求東夥無虧身任其艱以孜深穀短無米薪炊由同潤轉爲永衡成舊東感其高義新號重其經濟誠今日之弦高不屑農夫租吉林永衡官銀錢號地千餘晌佃戶數十戶或經天災或遇水澇各有欠租爲力不逮其間委員押迫或送警勒限上以公欵爲急下以驅迫公私交困年年呼癸昨年官銀錢號委先生經理此項租糧將各佃累年積欠爲農請命邀准按欠年折價以毛帖歸補較之現行省錢多血汗一舉而清數年欠租以之農民感于孫世界公以易結爲頌私以戴德無名聊陳仁愛書之報端而感戴之私又非片楮所盡者也
吉林縣岔路河永衡佃戶農民
李金財　傅全　劉永富　尤本財　李富　姜萬　劉廷玉
曹玉　劉君　曹起　張成富　周永庫　李斌　姜彩富
楊有春　辛忠仁　王忠悅　王維喜　王連　王貴　李士林
孫立泉　孫福芝　張九山　田萬山　李發　閻福林　恭啓

恭頌二十九師五十八旅旅長石公玉泉團長李公象辰出兵迅速擊匪保民之德政

情因舊四月初一日晨閒匪率衆三百餘名復攻入慶城燒殺搶掠由晨至夕東街已完全被匪站據西街所幸廣信當內有少數槍械與山林警察隊劉大眼皮軍警等死力敵抗數小時終爲衆寡不敵危急萬分適駐綏石旅長聞警馳至率隊直入斃匪三十餘名始將全城民命救下查石旅長于晚四鐘由綏出除七鐘餘時到慶三旬鐘之時馳行一百一十里該旅長之出兵神速擊匪勇敢民等無以爲報用登報端以誌愚忱云爾
慶城縣商會代表　計峰一　公民代表　孫峻峰　張錫堂　王一三　全啓

恭頌駐橫道河子車站吉林陸軍第三混成旅步二團團長趙公幹臣之治績

昔聞團長趙幹臣氏久隸戎行歷經戰陣論其膽識資格洵爲吉省軍界中之翹楚也我等商民夙耳其名未覩其政自去歲九月間趙公蒞臨斯土接事以後正値胡匪猖獗人心惶恐之際地面騷擾幾將不保而趙公竟能親督將士一面搜捕一面淨街不數日間盜匪則聞名遠竄商民則共慶安居自客秋以至今日由海林站以迄石頭河子地點皆爲該團管轄界內所有來往旅客併當地居民皆安堵如故毫無惶恐莫不謂皆賴趙公之武略雄才所致尤賴有知人之哲任用本團二營營長賈懷三氏不辭辛勤晝夜運籌勵捕象施之所致也如使我吉省上級軍官皆如趙公之勇以孳匪皆以治軍止賭博以靖盜源禁鴉片以淨匪巢詎謂地方尚不能肅清無是理也茲因趙公奉命移防商民等夙托庇蔭情切攀轅本擬恭送匾額用誌去思而趙公拒而不受至再至三且謂時事多艱我輩軍人旣以身許國但得盡一分職務即盡一分報國之心分內之事何敢妄邀聲譽商民等既食其福復感其誠深愧無以爲報特登報端聊鳴盛德於萬一云
中東鐵路橫道河子華街車站衆商公啓

恭頌駐橫道河子東三省巡閱使署衛隊混成旅礮兵營營長鄒公岳樓之德政

竊查橫站係屬山林稠密之區中外僑民雜居之地附近鐵路來往通衢人之良莠不一然不肖當地商民處此間者豈能樂享太平乎自經衛隊旅鄒公帶隊蒞橫以來持己以靜治軍以嚴每日注重操典簡閱日兵除休息外毫無開散之處又恐商民受絲毫騷擾特派稽查數人加意梭巡以致盜賊聞風而斂迹匪徒喪膽而遠颺人第見鄒公之駐紮斯鎭雞犬不驚商民安堵而豈知除暴安良之深心有如是之勤苦莫及乎如使鄒公久駐橫站而謂地面尚不能得太平者未之有也商民等既受其恩復感其德自問于心愧無以報特登報端聊表盛德於萬一耳
中東鐵路橫道河子車站華街衆商公啓

恭頌克山縣監督李公會一德政

克邑新荒初闢設治市經幾載地方應興革之事多未舉辦幸我監督蒞任斯土首先體恤民艱親仁愛衆所有地方種種公益盡力提倡實行即我通寬鎭地面當經民等暴辦甫載未效幸賴我公倡辦挖修城壕籌募游擊以防匪患添設警區編練商團以保民商興學校甄拔塾師而重教育設電線繫頭鎭基總辦義倉粗織備荒今則敉鎭街衢整潔納商雲集大有爭前恐後之勢皆我公之賜不第此也折獄如神曲直立判民無覆盆之冤獎罰已率屬賞罰分明功過自爛若非關心民瘼焉能進化若此哉不徒民等景仰若父母即鄰境亦感戴如生佛雖古之良吏不是過也民商感德罔極乃登報端以彰德政
克山縣通寬鎭農商代表
苗潤田　張岐山　車雨臣　李華豐　王瀾堯
衣興盛　恭先東　鄭品亭　孫殿發　李春山　張子雨　楊新樓　等恭頌

156

浙盧與陝陳之關係（九日發北京專電）

▲中央當局之談話 ▲時局將有大變化

據中央當局云浙督盧永祥此次之通電其隱約間頗與陳樹藩有關蓋伊等均屬舊段派此時各知自己之地位瀕于危殆惟陝西方面之戰爭或者可免然在陳樹藩勢力下之省議會刻已召開臨時會議其結果擬發表聯省自治之主張以期聯絡川省一方面盧督軍在東南亦有所竭力運動彼此響應恐時局形勢當受極大變化

民黨憤慨鄂省兵變（十日發上海專電）

▲或主懲辦督軍 ▲或主遣散兵隊

王正廷對于此次宜昌兵變慨嘆不置曾于日昨（九日）向各省通電謂此時外交之形勢極爲重大國家存亡之所繫卽在于此當此困窮已極之時徒養兵戎所爲何事合亟將大部份兵隊放乎都市之外部或調動于國境方面至其餘軍隊則使之從事修築道路俾不致執戈作惡藉以掃除殷繁商民屯兵之弊害云云省議員白逾桓亦飛檄各省報館云須嚴懲王占元予以職革處分否則各省省城將不免遭宜昌之慘禍

王督呈報兵變原因（九日發北京專電）

▲除自請懲罰外 ▲要請速發軍餉

中央接到王督八日呈報此次武昌兵變原因確係已就解散之毛旅殘下兵隊憤慨于發給軍餉之稀少此項叛兵放火官錢局及其他八所肆意刼掠但未至發生大禍即歸平隱等情並對于此項兵變應負責任自請懲罰至軍餉支絀一事則强要中央赶速接濟

聯盟協會日本提案（十日發東京專電）

據報界消息云自六月七日至九日藹棍巴第五次國際聯盟協會日本之提案如下

一、德國加入國際聯盟

二、關于美國加盟案由聯合與美國双方組織委員會以便協議

三、對于俄列寧杜魯基政府務須隱忍繼續交涉以便接近

四、對于加盟國中位置偏僻人情風俗相異之各國待遇法

五、人種問題含有宗教自由門戶開放機會均等確立世界公正平和等項

報界評論鄂省兵變（九日發上海專電）

此間報界關于宜昌及武昌之兵變均行發表直接或間接之論評內有憂慮外國出面干涉者以爲此番慘禍未始不由于政府不尊重民意而不肯毅然裁兵之所致

教職員會議之宣言（九日發北京專電）

▲並通電指駁政府之厚誣

八日教職員聯席會議之結果決議宣言如下北京國立專門以上八學校之辭職各教職員全体鑒於六月三日政府指令衛兵傷害校長職員及學生且基于警察廳及馬次長之誣告將罪吾人代表馬叙倫案審與馬代表共負責任云云已而決議電請巴黎大學取消徐世昌之博士學位並關于新華門衝突事件通電論駁當局通電詆政府誣吾人于國民藉以自掩其劣跡云云

社會報對國際論調（十日發北京專電）

十日新社會報時評畧云吾人前于大戰爭時曾夢想正義人道及至講和會議閉幕漸行覺悟不過强國推倒其敵醒來則見威爾遜雄辯放詞亦一齣活劇而已國際聯盟固與大國有利而與小國絕無利益吾徒業已明曉威爾遜克禮孟士及魯伊特喬治之心則哈亭之肺肝夫亦不難揣察所謂正義人道者固不過求救强國之辭美國聲稱援助山東問題派艦隊於太平洋亦爲外交的手段耳世界的制限軍備一日不成環球第一之美國軍隊一日存在如美商務卿主張設置有力海軍以資發展海軍外貿易美議會可決海軍經費五億美元哈亭雖主張參與國際聯盟然實則藉以製肘日本積極備戰是則吾人亟須調查此種國際騙局云云

創辦中華信託公司（九日發上海專電）

滬上紳商所計畫之大中華信託公司現正積極進行已于昨晚（八日）開創立會出席者共計三十餘名先行選舉準備委員旋卽可決開設京津支店資本金共計三十萬元就中十五萬元由發起人担負其餘十五萬元則由南洋華僑及漢口天津北京等處各商認股均已滿額第一期交欵則爲期當在端節後

中央發給征蒙經費（九日發北京專電）

▲張氏表示就任經略使

張使請求征蒙經費三百萬元已經中央發給現欵一百五十萬元又期票一百五十萬元故張使現已表示就任經畧使電請發欵一百萬元

組織中日醫學協會（十日發東京專電）

此間自昨年後迭經提議組織中日醫學會以資中日醫界提携近經覺其必要已擬定十六日在衛生會館開創立協議會旅日華醫數名亦擬出席俟成立後卽在東京北京及上海設置事務所按年輪流開會且發行中日兩文之研究雜誌並週旋留學生

各地專電

馬次晉謁總統（北京九日專電）馬鄰翼本日（九日）謁見總統陳述被毆情形當經東海勸慰並囑其調停學潮馬謂若能籌足經費隣翼敢保決無問題云云

陝陳豫備出走（北京九日專電）陳樹藩現在陝北佈置防務假係豫備將來倘或戰敗即由陝北出走

法界華工罷業（上海十日專電）法租界工部局僱用之華人二百名爲要求添給月薪刻已開始罷業

地方會議閉幕（北京九日專電）地方行政會議已于八日舉行閉會式

教費完全發給（北京九日專電）教育部馬次長于本日晉謁徐總統報告教育費全部份業于本日完全發給教育風潮由此即當復歸平靜等情

三使提出抗議（北京九日專電）駐京日英美三國公使刻向外交部提出關於宜昌及武昌兵變之抗議

滬報責難鄂王（上海十日專電）滬上各報對于此次宜昌兵變之記載雖議論不一然其非難王占元之深刻顧爲一致咸謂王占元決不容有所護卸

財部無人主持（北京九日專電）財政部尙無人主持因此不能發出何項公文徐總統新總理顏以爲不可意欲令胡湊蔚出面就任財長以免部務之停滯

水兵衝突案件（上海十日專電）此次日美水兵衝突事件之傷害罪嫌疑者日人山本氏處禁錮刑一年之說

許交涉員進京（上海十日專電）蘇省許交涉員爲與外交部接洽某項重要案件業于昨晚由津浦鐵路晉京

南京會議時期（北京十日專電）南京會議當于十五日閉幕

滂江發現俄黨（北京十日專電）綏遠電致中央滂江發現俄黨哨兵

短期借款成立（上海十日專電）民國日報誌云北京政府派遣關稅監督員至上海與某銀行接洽短期借款四百萬現已成立擬解全額欵項

赴法華工回國（上海十日專電）前年赴法之華工七百名已于日昨回抵上海

馬都統將赴任（北京九日專電）馬福祥決意赴綏就任已于九日謁見元首請訓

歐美來電

視察極東預聞（東京十日專電）據舊金山電云此間商業會議所發表極東視察團計畫頗爲實業界及其他各界人士所歡迎報名者已逾一百七十五名之多定于九月上旬乘輪放洋

英鑛工之樂觀（倫敦七日來電）礦主與礦工之會議現已閉會使双方各自討論刻下形勢礦工理事會員宣告云礦主最近之提議較于前日大有讓步俾礦工等得恢復工作可勿慮其減少工資至于生活費用之下

顧使答覆聯盟（倫敦七日來電）中國駐英公使顧維鈞對于國際聯盟會提議限制軍費事業已具函答覆國際聯盟會秘書長畧謂中國對于此項提議之精神極表同情決定贊助一切

日儲瀏覽繪畫（巴黎八日來電）日本皇太子枉駕盧留寒宮殿瀏覽各種有名繪畫以及描寫歐戰實況之繪畫

新黨截斷電線（倫敦八日來電）現倫敦及（魔物普爾）等處有新芬黨人截斷電報及電話綫之舉昨夜半西方及東南方與（扎也）各鐵路之信號電線暨電報等綫多被截斷巡警在（加特格爾）截阻拆斷電綫之黨人一隊關卽彼此開槍相擊

法海軍建造表（巴黎八日來電）法國政府海軍建造表規定于今年動工建造偵探巡艦三艘其重量約七千或八千噸每艘估價七千萬法郎又建造十二艘魚雷艇十二艘又潛水艇十二艘各重一千一百噸其未經完竣之戰艦「相尼爾」號現將改爲飛機轉運艦查此項建造經費總數概算約七萬五千五百萬佛郎由三年內支用

英國會議事項（東京十一日專電）英國最高會議決定十六日開會其所討論之問題爲英德締同盟及國防兩項

美國麥產預想（華盛頓八日來電）據美國農務省調查本年小麥預想產額爲八億二千九百萬斛 （歐美）

日本電報

介紹職業成績（東京十日專電）勞資協調會自十日起兩星期在東京邀集各縣吏員計五十四名開職業介紹事業講習會據該會某理事云日本此項事業開辦雖未經幾時然成績頗爲良好自大正九年六月起至十二月止全國紹介所取報人員實達五十萬人之多但日本尚有失業者八十萬人則前途尚屬光明於安置云云

巴黎風景

諾杜爾達姆大寺院

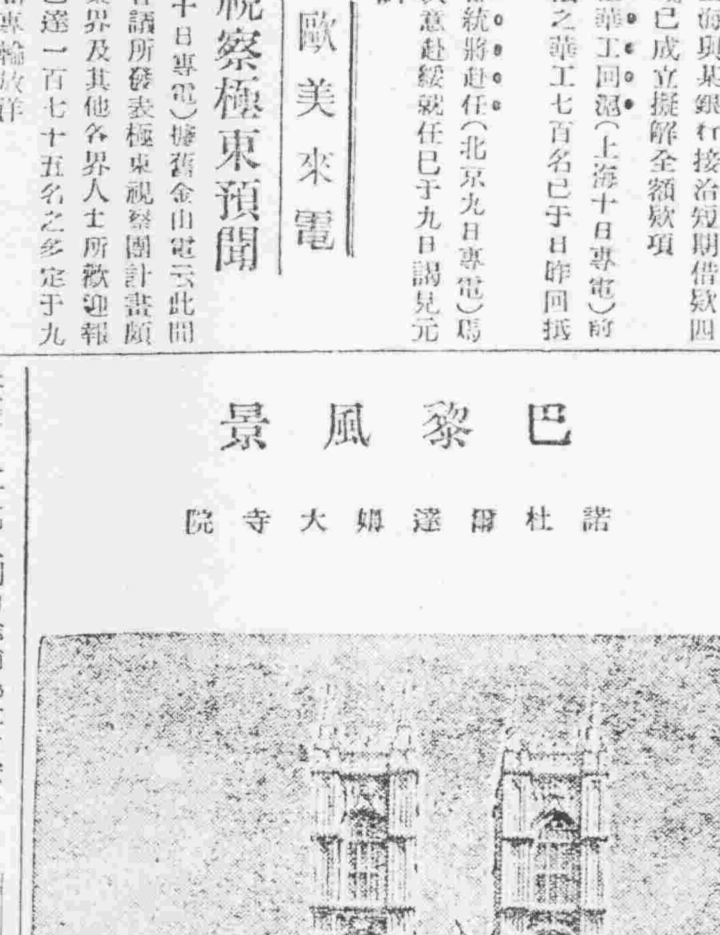

繼任陸次人物（東京九日專電）山梨次官已任陸相所遺一缺定由教育總監本部長尾野實信中將繼任當于十日提出閣議然後發表

增加社額確數（東京十日專電）據農商務省調查云五月份新設會社共計一千八百零八處資本共計二億三十九萬七千零六十九圓較諸四月其社數增加六百五十四處資本增加一億一百零三萬九千五百八十四圓自一月起至五月止社數共計四千零十五處資本共計三億六千七百十七萬四千六百八十五圓較諸昨年社數增加一千二百三十九處資本增加三十萬一千三百七十八圓

鹽斤分別減價（東京九日專電）九日大藏省告示內地鹽及輸入鹽賣收價格每百斤減少一成一分即四十三錢特別鹽如台灣鹽則減價三十八錢又再製鹽及粉碎鹽則減價四十四錢

預測麥產總額（東京十日專電）商務省發表估計本年麥產總額爲一千九百一十六萬五千零八十二石但一道及九縣之產不在其內

調查船舶總數（東京十日專電）據遞信省調查云四月杪現有之船舶計輪船二千九百三十一隻共計三百零四萬三千二百四十一噸帆船四萬四千四百十九隻共計九十七萬四千八百三十九噸

發表補選日期（東京十一日專電）內務省昨（十日）已發表靜岡縣補缺選舉日期

傳訊友愛幹事（東京十日專電）大阪友愛會幹事西尾島吾妻塚本早川等及其他三名因煽動妨礙治安之違法罪已均被傳訊

法官將大更迭（東京十一日專電）司法官停年法實施之結果大審院控訴院以下將有未曾有之大更迭兩三日內即當發表

任免司法官吏（東京十一日專電）司法省發表任免官吏如下大審院長横田國臣末廣嚴石鶴見守義田上省三水上大阪控訴院長志方廣島控訴院長川村東京控訴檢事長「松那勘」地方檢事正渡邊福島地方檢事正等均罷免本職豐島警務局長轉任爲大阪檢事局長山岡參事官爲監獄局長

命令專電

大總統令（六月八日）

▲國務院存記吳贊周著交通部酌量任用此令▲任命李西峰爲綏遠暫編陸軍騎兵第一團團長此令▲內務總長齊耀珊呈准兼福建省長李厚基咨請任命劉濬氏馮春用試署厦門警察廳警正均照准此令▲陸軍總長蔡成勳呈請任命于國翰爲吉林督軍公署軍務課課長劉鈞爲軍需課課長張明灝爲軍醫課課長畢春潤爲軍法課課長均照准此令▲陸軍總長蔡成勳呈請任命陳永和爲綏遠暫編陸軍騎兵第一團第三營營長應照准此令▲東乙彥給予二等寶光嘉禾章菊池門也給予四等寶光嘉禾章田所定右衛門酒井隆佐藤政信均給予四等嘉禾章此令▲伊立生晉給二等大綬嘉禾章麥雪爾畢得生恩斯麥南均給予三等嘉禾章雷卡脫謨李爾郁恩生伊士拉夫蘇律特畢德生均給予四等嘉禾章此令

（六月九日）

▲任命蔡和林爲將軍府參軍此令▲劉玉龍加陸軍騎兵上校銜此令▲陸軍總長蔡成勳呈請將楊義林文華國爲陸軍步兵中校銜范連仲郭玉龍授加陸軍兵少校銜徐俊岐授爲陸軍騎兵少校關國棟焦中之加陸軍步兵少校銜李慶壽劉萬祿加陸軍騎兵少校銜均照准此令▲陸軍總長蔡成勳呈請任命王硯田爲陸軍第十五混成旅步兵第一團團附臧士福爲軍第十五混成旅步兵第一團第三營營長均照准此令▲陸軍總長蔡成勳呈請任命劉振宗爲暫編奉天陸軍第三混成旅步兵第一團團附應照准此令▲內務總長齊耀珊呈准署江西省長楊慶鋆咨水上警察廳警正吳炳東另有任用請免本職應照准此令▲阿威士給予一等大綬嘉禾章此令▲鄧文藻給予二等大綬寶光嘉禾章唐宗愈王灝吳敬慈均給予二等大綬嘉禾章靳志給予二等嘉禾章洪玉麟給予三等嘉禾章徐國鄂諸以仁均給予四等嘉禾章此令▲張煜全給予二等文虎章此令▲包爾德給予二等文虎章馬立德給予三等文虎章此令▲王會思晉給三等嘉禾章此令▲馬奎鈞給予三等文虎章林陸穰給予四等文虎章此令

國際勞動會與我國

▲勞動局致外交部函

國際勞動公會議事日程。政府近日已交外內交農四部核議茲覓得國際勞動事務局。致我國外交總長函。譯文如下。

敬啓者。前于一九二十年八月二十七日及十一月四日。奉上兩函。曾將第三次國際勞動機關全體大會之議事日程。及全體大會開會日期。（定于一九二二年四月四日舉行）並將關于選派代表及顧問人員之意見等。轉達在案。茲續有陳者。按照凡爾塞條約第四百條之規定。國際勞動事務局幹事部。負有編訂大會議事日程之責。前于本年一月十一日至十四日在日來弗開第六次常會時。議決將大會第三次開會日期。延至一九二一年十月舉行。幹事部于以前會議時。已有此項延期之覺悟。同人一致信以爲如是。則可從長預備大會之事務也。其實彼等深盼各政府于開會之前。得有充分時間。以審度國際勞動事務局所訂關于議事日程各條之問題內。均請貴政府于一九二一年三月一日以前一一答復。雖開會日期延期至十月。鄙人特重申前請。答復須有于一九二一年三月一日以前收到之必要。惟如有特別情形不能照辦者。不在此例。幹事部決議將大會延期六個月者。其意無非欲使大會有充分預備。倘國際勞動事務局于收到各項答復後。不能在七月初將其報告訂就。則不能照上述情形將其報告書送達于各政府。是以深願大多數之答復。應于三月初經國際勞動事務局收到爲妙。雖幹事會已將第三次開會日期更改。而于議事日程並無變動。有幹事部員數人特別聲明。有數項問題實在須分別辦理者。從前均彙集于所訂議事日程一切條欵之內所以此項條欵包括範圍太廣有數國政府之代表。且特別聲明凡辦理議事日程。每一條欵代表。特人祇限限顧自額兩員。實有不敷之處。幹事部以爲對于議事日程之第二項。特有此種情形。蓋其原來將各種農務問題。一律包括在內。所以幹事會以爲深可將議事日程各條欵詳細分晰。而毫不加入或改變應行討論之各問題。且幹事會以爲深願將蛀蟲問題與油漆內禁用鉛粉問題。分爲兩項從前于議事日程中併爲一項。蓋此項問題需有專門顧問具不同之資格。足以解決此次問題也。第三次勞動公會議事日程。所以分爲八項。每項可派專門顧問二人。公會事務之組織自可照此辦理也。專此布達。尙祈察收見復爲荷。此致北京外交總長。會長湯墨斯謹啓。

國際勞動公會第三次開會議事日程

（一）修改國際勞動事務局幹事部之組織法。（二）關于華盛頓決議工作鐘點章程使適用于農業之勞動（三）關于華盛頓決議。甲。預防或準備失業辦法。乙保衛婦女及小孩使適用于農業之勞動（四）保衛農業工人之特別辦法。甲。專門農業教育。乙。農業工人之生活。丙保護聚集開會自由。丁。預防災病殘廢及年老。（五）消除羊毛之蛀蟲。（六）油漆內禁用鉛粉。（七）實業界商業界之休息日。（八）甲。禁止雇用十八歲以下之任何人。爲船上整理夫。或司火夫。乙。强迫在船上庸工之小孩查驗身體。

鄂省長又有搖動消息

武漢通信。王占元已于一號抵鄂。此間各機關長官。莫不循道左表示歡迎。王氏既受勳位。又與聲名赫赫之曹張齊驅。並駕會議京津間與當日之湖北督軍。不啻天壤之別。此次榮施正似富貴而歸故鄉。使鄂省官民驚喜咨嗟。其快愉之心。自可不言而喻。惟是鄂省政潮。將又從此復熾矣。鄂省長劉承恩自到任以來。事事掣肘。已覺甚不滿意。中間又因胡鄂公長政務之爭。持激起偌大波瀾。劉氏勢不能敵。卒以忍氣吞聲坐視。鄂公接政務廳長任劉氏。口雖不言。其心中正不知何等抑鬱也。乃胡氏恃有奧援。一意把持。對于選舉在在用其手腕。希圖一手包辦。決不放鬆一步。劉氏初以爲滯留京師之王氏。能否回鄂。尙難預料。果王不回則胡勢張。鄂事尙有可爲。今王忽然而歸。已知其不能挽回。遂存一種九日京兆之心。近日在署辦公。均現最冷靜之狀。其所以從前之催促王氏回鄂者。卽爲後日之辭職計耳。王氏之以胡鄂公。長政務廳。終必達到目的。其用意已爲吾人所深知。不待贅述。劉氏亦自知事之不諧。故去志逐益堅決。近且現於顏表。有箭在弦上不得不發之勢。閱者其靜待鄂省長辭呈之發現可耳。惟是鄂省教潮起伏時飄搖無定。彼官僚軍閥。固視爲當然之事。所苦者吾儕小民耳。

陝督更動後之豫省軍事

調陝之馮旅。于二十七日開赴西安者一團。徐兵亦于二十九日全行西開計經過汴站者。有四十列車。此車並接運吳新田所部第七師之一混成旅在內同行。閻相文所部二十師。業由嘉魚繫裝北上者。過汴站已有兩團。頃據軍界消息。汴西潼關一帶已有陳軍把守。擱壕修備。形勢惡。昨晨督署得國務院萬急電。令趙倜卽派兩支隊。偕同直軍入陝。並授趙倜機宜。令從汴西方面調一部分由藍關入陝。一部分由潼關直進西安。此項計劃。蓋卽防制陳之抵抗也。聞趙已電令豫西丁統領。派綴軍丁方劉三營長。編成支隊。趕赴汴洛車西行。先駐陝州靈寶一帶。又電令南陽李鎮使。派李俊之三營長編一支隊。集于商南。以便聯合掩護直軍入關。至吳新田所部。則不由京漢道轉西。將由襄陽樊城一帶。取道襄河。溯流直上。經過豫境淅川內鄉等縣。至陝南之商州境與潼關一路。遙遙相應。陝軍如果抵抗。卽首先夾擊。不使其能兼顧也。馮玉祥已于五月三十日下午五點。搭京漢車抵汴。當晚卽以鄭州第八旅旅部爲行轅。直軍師長張福來。適由汲縣回防。順邀馮宴。馮席際演說。頗有發揮。其軍隊在汴站。極有秩序。露宿一夜。一部分唱軍歌。一部分傳道。圍觀之人甚多。外人之往觀者。均帶日記記其言動。軍隊胸次。並懸有特種徽章。是夜三點。馮步行至站。搭汴洛車西行。明日可先抵觀音堂。離潼關三百里。計隨馮同行者。爲十六旅二團團長張之江。步兵二營。衛生兵一連。砲隊及機關鎗隊各二連。又據汴西來客言。潼關陳軍有埋地雷消息。張錫元屆時將宣布中立云云。此說雖尙未徵實。然聞成慎餘部確有投陝約期就汴西發難消息。刻洛陽副使署。已檄召各地駐防軍隊。聽候選擇開拔。督署日昨。亦正會議此事。汴西風雲日趨緊急。可想見也。

安慶學生與省議會

▲學生圍攻議會 ▲結果學生被毆

字林報安慶三日電。昨晚有學生若干人。赴省議會。質問議會妄動公欵。責其妄以擬供教育需用之欵項。撥交督軍。充作軍費。議會令守衛抵禦。結果學生被毆傷者甚多。有一人傷勢甚危。有三人入醫院。今日此等學生已皆罷課。他校學生亦將響應。學生已向省長遞呈申訴。安徽省議會亦有通電。茲錄如下。各報館轉各團體公鑒。六月二日上午八句鐘。各校校長光昇等來會。要求將教育廳主張增加教育費五十餘萬元。立時通過。否則限制自由等語。下午五句鐘。値大會時。突有各校學生數百人。闖攻議會。同時學生分往各議員住宅搜索。並私擅逮捕楊議員貢璠班議員捷卿張議員之紳。監禁于學生聯合會。及第一師範兩處。至夜十二句鐘。經警察前往解散。始得出險。是時地方秩序大亂。北由蔣省長會同馬帮辦。并力維持。始得粗定。現在該校長等糾合學生。仍聚衆鼓譟。百端尋釁。法律幾失效用。除咨請省長督飭警察防範外。先電奉聞。安徽省議會江。

奉天省議會會議速記錄

（榮凱）本會議案省署私自刪改及各縣請求解釋則又以一紙空文請求本會查照主席以爲非將議案是否有效而省署交涉明白不能再辦十四號（裴鳳藻）現在問題只在承認此項公文與否二者解決之後再商辦法十八號（傅肇國）此項公文不能承認直接由會擇定一人咨出應能早日解決三十六號（臧景祺）行政方面更改條文本席以爲改所當改盡以立法機關不應參與行政惟其手續未能完備應有公文答覆本會所以更改之故則盡善無弊六十四號（石之璋）請主席分清界限然後因人再行討論（主席）對於此項公文所以討論者只在認可與不認可二者如果認可便將各縣選送之三人送由財政廳加委如不認可則請其再交議案覆議六十四號（石之璋）議會尊嚴須爲保護公署不交覆議擅改議案未免不合應由議長與省長接洽縱使委曲全求亦應交會覆議方合手續卅八號（黃德中）二十四號（王明濬）附議（主席）按議事日表第一案爲省長交議教育廳八年度裁併農校餘欵撥歸師範添設本科第二部追加預算二案初讀同人有無討論（衆謂無討論請交股審查）（主席）此案交財政股審查（主席）按議事日表第二案爲省長交議撫安兩縣森林用欵應如何籌給究係商辦官辦抑官商合辦案初讀同人有無討論三十八號（黃德中）此案暫可緩議應先將此案內容辦法討論明確然後再歸大會討論二十四號（王明濬）附黃君議並可認一特別委員會討論此案（主席）指定傅肇國石之璋王明濬榮凱陳楓譚桂榮薛永來王承謨黃德中臧景祺爲審查委員由各委員推定石之璋爲委員長（主席）按議事日表第三案爲省長交議修治道路章程案初讀同人有無討論

（未完）

震義銀行開幕廣告

採用機械專科技術人員廣告

長春福順裕聲明歇業

泰頌梨樹小城子鎮稅捐分局委員高君遺失股票聲明作廢

健胃强肺

遇有下痢肚痛等症一服本劑見効如神眞可謂整胃調腸之靈藥也

ヤマダセイロガン

山田正路丸

大連東昌洋行

勸君肚裏稍覺不爽快立服本劑可也如果大意必有後悔不及之患

資誠堂鑑製

美味滋養之點心

サクマ式ドロップス

全國到處の和洋菓子食料品店に販賣す

登録商標

東京 佐久間製菓株式會社

頑癬脚氣皮膚病一盒保好

愛膚

健膚良藥 愛膚膏 專治 頑癬脚氣 足爛 陰囊 癬頑 金錢癬 牛皮癬 疥癬 鵝掌風 濕疹 凍瘡 火傷 創傷 擦傷 胼胝(生雞眼) 陰毛虱 毒蟲咬傷 靴傷 酒刺 粉刺 面皰 雀斑 汗疹 丹毒 潰瘍 陰部 痒疹 陰部 潰瘍 口瘡 耳瘡 頭瘡 糟鼻子 鼻瘡 細疹 剃刀瘡 胎毒瘡 肛門瘡 痔瘡 此外皮膚諸症 一搽立好 百發百中 實効驗眞如神

藥價 大盒大洋三角 每打洋三元 小盒大洋壹角貳分 每打洋壹元貳角

發售本舖 大阪清水谷 順和堂藥房 各埠大藥房均有代售 總批發 天津旭街

北京 東亞公司 漢口 小濱木洋行 奉天 大德生藥房 濟南 督大和藥房 上海 中東藥大房

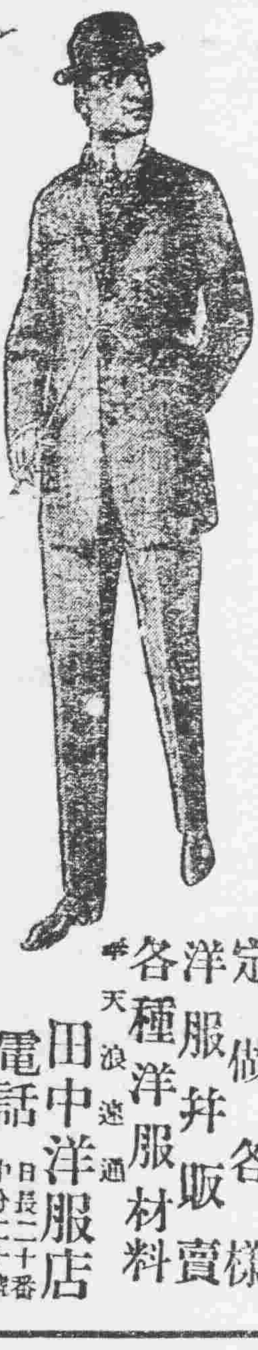

定做各樣洋服并販賣各種洋服材料

奉天浪速通 田中洋服店 電話 日長二十番 中分二十號

和合藥水

(名)育亨精 壯身靈劑　定價 大二元 小一元

和合藥水者、扶陽靈藥也。然與市上之所謂壯陽藥者、迥乎不同市上所售壯陽藥、大低不能見效、惜和合藥水服後兩三天始奏奇効其藥性和緩純係王道、故能扶陽于永久不壯陽于一時雖曰扶陽靈藥實壯身神劑耳。

經理處

青島 井上誠昌堂　濟南 文明公司　天津 金山大藥房　北京 信昌大藥房　奉天 井上盛昌堂　開 佐藤寶濟堂

長春 藤田大藥房　營口 東瀛大藥房　鐵嶺 平紀藥房　哈爾賓 井上大藥房　安東縣 井上誠昌堂　大連 小林卷助藥房

漢口 思明堂藥局　同 若林洋行　南京 丸三大藥房　上海 東亞公司

各種鐵管在庫豐富

今井煖房商會

鉄管、旋螺接頭類 砲金各種、帕爾普、哥克類其他煖房材料一切

煖房裝置 衛生裝置 設計工事一切

奉天日本站千代田通　電話日長六八二番

東京竹內製金庫

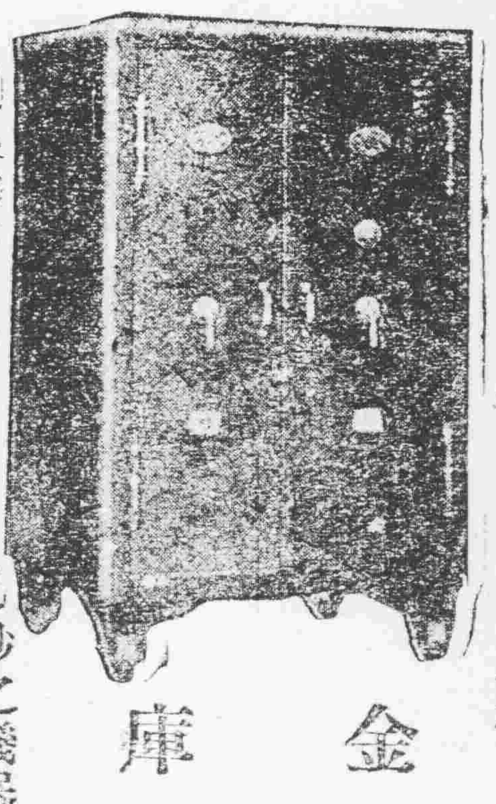

竹內金庫由完備之工廠巧妙之機器諳練之工師所製成其品質之優秀製產額之多大實占東亞第一位

購金庫者徒觀其外表之類似以爲同一之物此大謬也

滿蒙總代理店 昌和洋行本店 奉天大北門裡 電話日七五六

昌和洋行支店 大連市山縣通九三 電話中九六五五

特約店 金泰洋行 長春新市街 電話二三四三

花柳病 皮膚病 專門 生殖器病 外科(往院隨意)

永井醫院

奉天日站琴平町八番地 電話日二九九番

因　患　失　一

徐周臣先生精力疲竭

南京著名茶商聲稱如何得獲强健喜樂

每日失血無論肺血腸血均屬危險徐君周臣名維楨因而精神萎頓更覺年老若其時療治得法決不如此也幸而徐君對症服藥得獲强壯請觀原函如左云

徐周臣先生玉照

啟入徐姓維楨名周臣號年四十五歲安徽涇縣人也向設開徐源記老茶棧世業茶商治先人舊業在寧已五十餘年之久親因商戰競爭世代因添設坊曰泰源茶莊擴張職業百事勞心不料年老精神有限致使勞倖失紅大便下血不已自不安睫夜不成眠蓋血不養心之故遂致腰酸骨痿精疲力竭飲食無味百病叢生凡南京所有名醫延請殆盡毫無效驗因閱報得知貴藥遂立即使人往購初服下血頓止夜稍安眠連服數瓶匪特舊病毫無飲食頓加且精神轉覺增長步履亦覺神速此非奇藥曷克有此奇效哉今無以爲報特呈小照以作保證爲病者告爲天下馳名行世已歷三十餘年專治血薄如水腦筋衰錢所致各症之聖藥韋廉士大醫產紅色補丸曾經治愈血薄氣衰 諸虛百損 少年斷傷 胃不消化 瘋濕骨痛 腎虧腰楚筋系疼發 皮膚諸恙 山嵐瘴癘以及婦科各症尤爲神效丸經售西藥者均有出售或直向上海四川路九十六號韋廉士醫生藥局函購每瓶中國大洋一元五角每六瓶中國大洋八元郵力在內

奉送小書有益于閣下及尊府能使身體强壯也

書名延齡妙術內詳衛生要道如要索取即須寄一明信片至以上所列地址原班郵送一本可也

閣下有賢妻否

如家中有賢妻歸觀箴訪梅先生所稱頌之紅色清導丸功效乃是婦科常見疾病即大便秘結是也上海神州報館總撰房箴訪梅先生來示云余妻久患大便閉結胸腹脹悶經年累月服用韋廉士紅色清導丸得獲全愈于是作爲常備之品親友鷹服亦多稱奇驗也

紅色清導丸乃是微小圓滑平肝微利之妙品也無論男女老幼均可服用專治大便閉結 肝火上升 肝經失調 疾病頭痛 舌苔厚苦 口氣汚穢等症凡經售西藥者均有出售或直寄郵票大洋六角至上海四川路九十六號韋廉士醫生藥局原班郵奉一瓶可也

東三省總經理 華北源來盛

奉天

德慶增嵩門神效補天丹葠茸兕骨延壽酒

本號神效補天丹創製前清道光年間迄今百有餘載久已各省馳名其葯之功効及銷售之廣自不待言近年以來乃有無恥之徒忌本號神丹出消之廣忘有垂涎之心不得本號原方雜湊羣葯希圖漁目混珠冒充本號牌票覬覦欺瞞以網漁利幾至碔砆美玉莫辦眞僞爲害豈淺鮮哉由是本號復加精繪小戎商標爲記光顧諸君請認本號商標庶不致悞每斤定價奉市洋參圓貳角 言無二價外埠函購郵費自備諸君需者祈將葯資郵寄一併隨函擲下必遵照寄不悞茲將所治諸症詳列於左

此葯專治先天不足後天虧損諸虛百損五勞七傷 脾腎兩虧飲食無味四肢困倦筋骨酸軟面黃肌瘦咳嗽虛喘塡精補髓腎囊潮濕常出凉汗强腰壯骨大補下元長陽種子煖丹田壯元陽滋補下元之神葯也

補天丹代理處

上海德慶元　長春德慶鉦　寧安縣德慶福　湖蘭縣德慶長　梨樹縣德慶亨　吉林德慶祥　四平街德慶興　范家屯德慶和　八面城德慶同

遼源縣德會　朝陽鎮德慶通　錦南縣德慶厚　通遼縣德慶豐　密山縣德慶東　佳木所德慶安　武安縣德茂旭　通化縣福順隆　遼陽增發鉦

西安縣德慶和　安東德慶元　三姓德慶昌　河南省西大街德慶恒　營口恒利德內德慶元　開原舜萬和源內德慶元　哈爾賓道外振源祥　哈爾

寶正陽街福順堂　開魯縣德慶西　洮南縣東街德慶仁　山東登州府天餘成　江省中街德新書局　新民縣允記　公主嶺允興久　岫巖縣永慶書

延壽酒 此酒專治氣血兩虧遠年近日腰腿疼痛半身不隨口眼歪斜左癱右瘓手足麻木甚至臥床不起久近作痛此酒善能舒筋活强腰壯骨婦人經脈不調乾血癆傷子宮寒冷久不受孕以及虛勞等症並皆治之其效如神常服者有延年益壽長生不老之功每服五錢日飲一次婦人童子老弱者僅服三四錢 朝服晚效病輕者一服病重者數服全愈誠有起死回生之力每瓶半斤定價奉市洋壹圓六角每兩一角五分言無二價應此症者請購服之方知所言不謬也

延壽酒各城經售處

海龍縣永順長　高力帽子會升恒　綏化縣德合祥　通江口德和成　小榆樹滋壽長　拐磨子杏林春　扶餘縣大德福　奉倫縣德慶和　通化縣永成生

掛山屯瑞祥福　蓋平縣盛春發　小城子瑞祥泰　寬甸縣志和成　五家站同聚升　昌圖縣順興福　沙河鎮和合隆　開原縣泰順興　興原縣善誠裕

新台子義盛合　金家屯德和發　猴板站裕生長　大民屯興盛發　同賓縣會升東　遼中縣慶昌隆　張家灣源和盛　西安縣德聚祥　八道江乾元廣

西豐縣德聚成　遼東縣德慶昌　金家屯宗聚增　樺樹台源盛發　雙城縣天德長　農安縣德泰增　柏仁縣自厚生　夾檢坨同和興　山城子志泰厚

拜泉縣義盛和　哈爾沁屯義和隆　鐵松縣久興隆　長春嶺天德堂　盤石縣天順華　牛庄縣慶昌永　騰鰲堡宗盛號　拉林蒼義和發　平頂鎮鴻志合

蓋平縣金城興　茨檢坨義興永　双河鎮增益興　法庫縣萬和德　海龍縣廣聚德　寬甸縣恒舜德　農安縣瑞興隆　西豐縣成發元　小新民屯德興成

本號開設奉天小北關白塔寺東邊　德慶增主人謹啓

東三省新聞

▲奉天▼

○吳督軍蒞奉會議

張使回任後孫吳兩督即有來奉會議消息除孫吉督已于九日早車到奉外吳黑督亦于十日晚車追踪蒞止即晚赴各處賀節外于十一日晋謁張使旋開軍事會議（我）

○使署擬開征蒙會議

張使回奉後最關緊要之事件莫如征蒙一事然事關重大不能輕率遂通令各軍官于十二日以前來省十三日午後三鐘在使署開全體軍事會議籌備征蒙軍事着手進行云（史）

○二十九師仍歸奉省

陸軍二十九師自吳師長升任江督後即將該師帶赴江省奉省擬另行編制二十九師以補不足此次張使由京回奉變更方針江省軍隊由吳督自行招編將二十九師仍然劃歸奉省駐紮洮南以資熟手其師長一席擬定以蔡平本升充云（史）

○征蒙軍正副司令

征蒙軍正副兩司令張使前曾開一軍事會議擬定以二十七師師長張作相爲正司令江省師長王崇文爲副司令待軍事會議後即當發表云（史）

○孫督來奉又一說

吉督孫烈臣來奉外間喧傳與蒙疆經略副使一席頗有關係昨據傳聞孫督此來確爲熱河都統問題蓋該區姜都統因年老多病已擬去職按諸局勢上之關係自當由奉系人物接替而奉系人物之資望較深者又非孫莫屬故而召其來奉磋商調任該區都統果然則經略副使席當由孫氏兼攝也（彭）

○籌備選舉省議員

▲規定投票區域　省會議員初選投票期定爲七月一二三之三日開其投票地點瀋陽共分九區城內爲縣署城東爲舊站及古城子城南爲柳匠屯及大淑家堡城西爲沙嶺堡及西古城子城北爲蒲河及柴落堡趙知事昨已出示布告週知矣

▲選民與當選額　省會選民仍以前次調查之衆院選民額爲準瀋陽全縣共計二十七萬餘此次省會選舉之分配額瀋陽縣應選出初選當選人八十三名

▲投票前之手續　選舉向例先發選民證書選舉時持証至場換票投入此項證書均已印就定于月之二十日分發各區轉發選民至入場投票仍採無記名投票法

▲複選舉之預測　七月上旬初選完竣八月一日舉行複選預料爾時瀋陽之票如不外溢可以舉出議員五名否則不克預定蓋上次選舉複選當選僅需十四票今次非十七票不濟于以見選舉進行一次其競爭較烈一次惜乎其競爭之主眼不在于參政而在于得利焉

○征蒙軍之大本營

奉軍征蒙現正積極進行其總司令部地點聞張使擬設在交通便利之張家口以資指揮各路之軍隊云（彭）

○輸送隊不另編制

征蒙軍之輸送隊前張使將援奉軍入關時之舊例擬先編制三大隊以便運輸軍需茲據確訊因經費困難决定不另編制各軍應用之軍需品即由本營軍士及工程兵運輸云（彭）

○軍政公宴孫督軍

吉林孫督軍抵奉後昨日許參謀長張廳長張志良監印官任秘書長魁廳長等二十餘人假奉天俱樂部設席公宴以敘契闊云

○宋督辦由奉晋京

中東路督辦宋小濂八日抵奉會見張巡閱使因該路營業上之收入迭次虧短與中俄董事又時有意見此次會見張使後即行入京擬在京作根本上之協商以便路務之進行經張使留宋晚餐九日晨宋氏即偕俄局長及董事等赴京臨行張使特派魁政務處長及張演卿旅長赴站送行云

○王道尹遄返任地

東邊道尹余濤卿督辦王理堂此次來省報告東邊行政情形及治匪諸辦法公畢後即于八日搭車回任云

○李鐵珊仍充總辦

李鐵珊前時曾充鶴崗煤礦總辦嗣因該公司欵項關係改充江省軍署顧問前聞鶴崗煤礦公司欵項已籌有端倪是以李君仍任該公司總辦兼充江省軍署顧問云（蔣）

○四洮路新設督辦

▲徐次長被人利用　▲趙局長運動成功

我國借欵所築之各鐵路皆設有督辦一員四鄭鐵路借欵合同內亦有督辦名目但以路線短小事務無多督辦一員迄未簡入僅由交通部令派局長執行督辦宜事相沿已久茲因路綫延長（改爲四洮鐵路）督辦一席亟應添設各方有勢力者皆欲攫得逐鹿之人甚夥洮爾道尹馬龍潭等競爭尤烈志在必得詎知該路局長趙世瑄副局長郭在汾等甚爲反對以爲若簡他人爲督辦則局長職權縮小于是極力運動挽交通部徐次長兼領督辦以爲抵制他方面之計蓋督辦由次長兼領較諸他人專任局長之利益甚多聞其運動方法係由郭副局長懇乃兄郭則澐（國務院秘書長）向交通當局疏通交通當局亦以各方面競爭者多左右爲難遂允該局長等之所請業經呈奉大總統指令准由徐次長兼領四洮鐵路督辦云

○參觀運動員回奉

第五次遠東運動會在上海舉行我奉人士前往參觀者除高師教務主任吳勵忱外續往者尚有三人一爲省立第一師範体育部長周汪東一爲高師体育教員方大英一爲高師學生王永新聞周由奉天教育廳公欵送往方爲自費前往王係該校校友會籌欵送去刻已運動終了各員乃于昨今兩日陸續回奉云

○更換安廣縣知事

省公署以安廣縣知事張與仁呈請回籍修墓當經准給長假遺缺以富維清接署聞富氏奉委後即日赴使署謝委云（一）

○令追繳學生用欵

教育廳准第一師範之請令行瀋陽遼中興京各縣追繳已開除之學生吳殿勳等息承章鳳山等所用之伙食費計洋一百餘元如個人未能償還即惟保人是問并開該生等係昨年開除者云（王）

○清鄉員狐假虎威

東路清鄉員俞叢少不更事赴撫順官山村見其保甲人少槍多以爲有隙可乘大施威權將保甲長朱某即行捆綁被該村紳士聞知與之理論俞自知理曲即行釋放云（王）

○王處長派員調查

全省警務處長王連坡以各縣警察所長及區官弊竇多端被公民控告者已有數起若不設法調查難明眞相特于日昨委派視察員二名分往各縣調查云

○請廢郵電附加捐

前因直魯旱災郵電一律附收賑欵以救災黎現在期限將滿無再增加之必要張使乃于日昨電請中央速即廢除聞已允諾大約不日即將施行云（台）

○耿鎭守請撥軍隊

吉長鎭守使闞子珍赴遼源接替二十九師防務後遺缺即委耿玉田接充現因該處盜匪蠭起雖有軍隊不敷分布特於日昨電請張使請撥陸軍防匪當經電令吉省丁代督酌量撥給軍隊三營前往鎭懾云（台）

○第四旅奉命勦匪

新民縣境起有鬍匪五六十名到處搶掠現經張使電令第四混成旅旅長蔡樹德迅速派兵一連勦辦云（台）

○醫學校考試畢業

英國施醫院所設之醫科專門學校于茲已有十載其畢業者計達百餘名現在該校本科第二級已屆畢業時期校長司督閣定于本月二十一日起舉行考試云（鼓）

○軍械廠加工鑄造

張巡閱使以奉軍行將出征外蒙子彈爲第一要品是以令軍械廠速即籌備然該廠儲存之子彈無多是以近來通宵鑄造其工人工資按每日原薪增加兩倍云

○編制衛生隊續聞

征蒙需用之衛生隊行將編制曾誌昨報茲即擬擇地點先行組設野戰病院俟該隊編成即由該院節制一切事權至其院長一席即以使署之軍醫處長王宗誠充任云（彭）

○成知事請領槍彈

省公署接到輯安縣知事成爾珊來電謂轄縣青紗障起胡匪蠢行軍警槍彈不敷于用懇即請領七密里快槍三十杆子彈三千粒當經照准飭令軍械廠照發云（台）

○特開網球聯賽會

青年會爲提倡網球游戲聯合各校學生于端陽節午後四時在大南門裏景近宮院分組比賽並用淘汰比賽法優勝者預備獎品獎勵云（義）

○令負稅欵責任

財政廳長王帳源以各局稅局卡長自司時有携欵潛逃及中飽情事無論內容如何各該局長不能辭咎故特通令所屬各稅局長如再發生上項情事即由各該局長負責賠償以重國課云

▲長春▼

○接督軍斷絕交通

吉林督軍孫贊堯此次過長赴奉原擬于八日抵長本城各機關爲迎迓計是日午後六時軍警沿街看守自城內四道街口起直至日本大街之正馬路（呼謂老馬路）斷絕交通無論何界人士不准通行直至夜十二時始能各界公私職務無不大受影響亦只敢怒而不敢言但一省之軍民長官本最尊重按理而論人人似皆應知肅靜以待至粗魯無知之人雖由軍警指揮未嘗不可萬不宜手執槍把肆行打罵致使斷絕交通若必斷絕交通以爲尊崇督軍吾恐爲督軍鼓怨于民促進官民之反感也噫（彭）

○劉會辦過長赴哈

新任東省鐵路會辦前交通部參事劉景山氏于七日下午七時到長少息即夜乘中東車赴哈接任哈埠督辦公所及鐵路公司華俄人員迎至長春者不少云

▲吉林▼

○孫督軍赴奉

孫督軍原擬于端陽節後赴奉旋以張巡閱使由京歸來電召會議即于七日整備行裝於八日早十一時乘吉長路第四次客車加挂之貴賓車並帶從視書二員參謀一員副官二員僕員二員衛兵十餘名啓節當時軍政警學司法各級官吏軍隊等均在站護送車龍馬水頗爲一時之盛其離任期間本衆各職均委安員代理督軍職務委丁參謀長代行省長職務委周政務廳長代行護路總司令職務委駐哈十九旅旅長張煥相代理過有機要文件封交或軍商奉天行轅辦理云

○製定初當選証書

吉林省籌備選舉總事務所以省議員改選在即特預先依法製定各選舉區縣初選當選証書八百張按各區各縣初選當選人數分發各縣收存以備轉發茲將各區各縣應得之証書數目列左

第一區　吉林七十二　双陽十八　伊通五七　盤石二十　舒蘭四十三　樺甸九　濛江一

第二區　長春八十一　農安五十八　德惠三十八　長嶺三十三

第三區　扶餘四十四　榆樹五十四　五常四十二

第四區　双城六十六　濱江十七　阿城廿三　賓縣二十四　同賓十一

第五區　依蘭二十二　方正六　饒河四　富錦三　勃利二　同江二

第六區　寧安十九　密山十　東寧六　樺川三　穆稜二

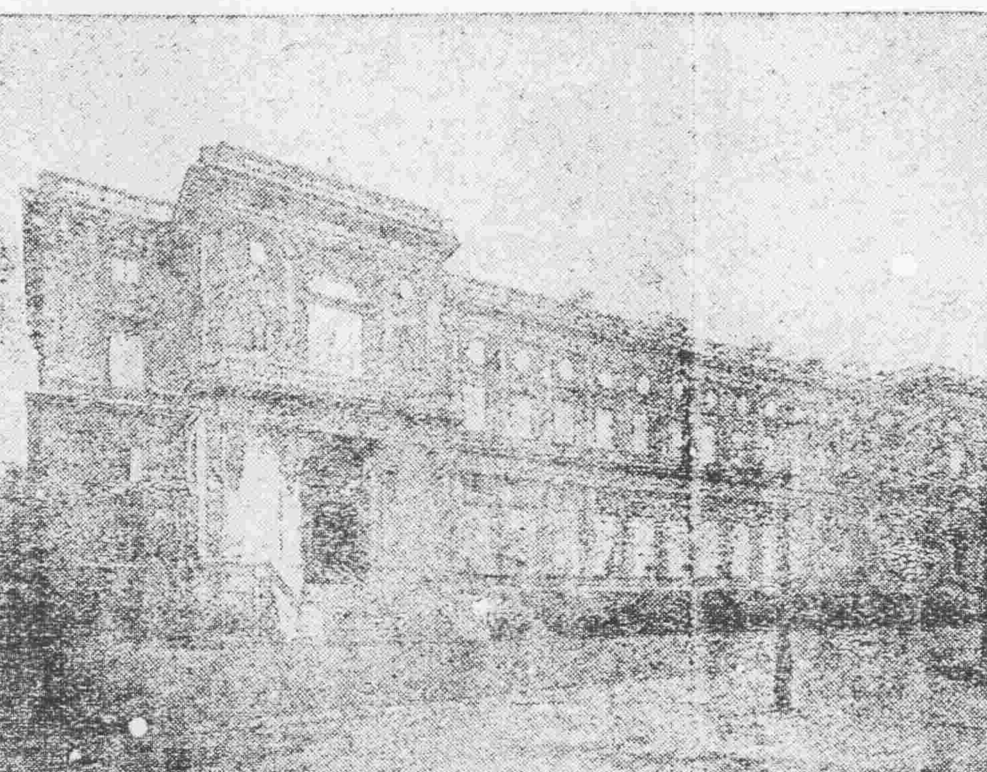

巴黎風景（法國外相官邸）

第七區　延吉四　敦化十一　額穆三　琿春一　汪清一

▲營口▼

○請獎常關稅局長

駐營山海關監督蘇秀庭氏近以所屬新民錦縣復縣等處常關稅局長征收捐稅日有起色洵屬異常出力亟宜酌予獎勵以昭激勸敬將該局長等勞績事實具情呈請中央稅務處分別保獎若任職或給予獎章以勉將來俟經核准即行發表云

○英國軍艦來營

月之五號有英國軍艦一艘入港該艦向在海參崴等處駐防此次來營係爲視察軍港及海路情形定于月之十三號開駛赴威埠內英領事及中外官商要人特筵邀該艦長以盡地主之誼而資聯絡云

▲遼陽▼

○書記長榮任警官

邑警察事務所書記長高晋卿在警界充差多年老成練達經驗宏富爲尹署符所長所深悉當派高君接辦沈旦堡分駐所巡官事宜沈旦堡現任巡官改調他處均於日昨正式發表令行該員等知照云

▲大連▼

○民政署檢驗車輛

大連民政署保安係近因本埠車輛過多必須檢驗現定于日內通知各馬車及人力車全行到署聽驗聞此次查驗不比尋常如有稍不相當之處即行取消云

○青年會擬辦紀念

大連中華青年會自成立以來成績頗佳現屆一年之期定于某禮拜舉行一週紀念該會長已函請各職員及該會幹事籌備一切進行手續云

▲鳳城▼

○收捐員被控再誌

收捐委員關緝堂前被公民石建堂在省財政廳呈控伊有侵吞捐欵種種情弊當經批准飭本縣知事費英庭派委商會及各界首領秉公詳細清查賬簿等情已誌本報茲聞該委員所有不欵弊端先事預防假造賬簿三册前在商會請查賬時當被某紳查閱檢出該商會不肯認眞詳細清查不過敷衍將出入數目照假賬簿計算相符即無弊竇照此稟覆縣署石某聞該商會與關某感情頗洽隱徇情面故此石某昨又赴省呈請財政廳請求傍照派員另行查究應訓令限十日內務即撤底清查據實呈覆云

▲哈爾濱▼

○令調查亡兵家屬

頃據本埠軍界確息謂陸軍部近因九年所有各省爲國捐軀各官兵之家屬其邺金多因地址不明未能領發特于日前電咨軍署請即轉飭各該家屬收應領邺金數目開呈貴署轉送到部以便查明發給具領云

○濱江知事更動說

濱江縣知事盧維時視事以來辦理諸務尚稱完善茲因前次選舉搗亂被人控告屢請各報該知事遂因此屢請辭職茲聞業經照准惟繼任者刻正在物色中而榆樹縣知事最有希望云

○路警處委定職員

東省鐵路路警處任用職員暫行章程現由鐵路督辦請決已委任劉德權爲路警處長文子鐸爲副處長俄人僧雜臣開爲內勤副處長米特羅法諾夫爲稽察長並函咨各機關查照云

○偵探長因公晋省

駐哈東三省巡閱使署偵探長張佐邦氏自駐哈以來久未返奉茲因張使由京歸來衆有要務須與磋商特于日昨啓程赴奉晋謁張使稍俟省親大約星期內即行遄返云

○搶案迭出之原因

本埠地面寬濶中外雜居商務繁盛人煙稠密而搶刼案件無日無之推其原因實屬煙賭林立戶口不淸之所致茲查戶口一節警廳並不加詳查煙賭兩事軍警保護者居多哈埠之警察對于職務警章無一明晰專事敲詐勒索爲能亦屬其長官缺乏保衛地面之明及禁止煙賭之事竊望警察當局速加之意焉

▲洮南▼

○新所長整頓警政

洮南警察所長朱君海珊到任以來關乎警政極力整頓接事後即召集各區巡官會議對於煙賭除佈告嚴禁外務須從嚴拏辦並面諭各區官如能認眞視事決不輕自更易至於行政衛生事宜整理不遺餘力外勤佈置尤屬週密每於夜間親帶警士巡邏考察長警勤惰近日拏獲煙賭案甚夥一般遊民當頭捧喝想朱君歷充警差來洮如此加意整頓警政前途可望見起色四民將獲安寧幸福矣

○軍警稽查處成立

駐洮騎兵第一旅々長張錫三接防以來對于地方公益極力整頓洮城寬闊漢蒙雜居宵小生易恐有鞭長莫及之處該旅長與參謀長楊不勤有見于此特與監督張君誠修警察所長朱海珊會議稟明上峰在熱鬧塲設立軍警稽查處以保護地面已委姜錫珊爲正稽查長許越衡田雨亭爲副稽查長已于日前到處視事由此四民可以安枕無憂矣

▲台安▼

○令自治學員就學

縣署現奉到遼瀋道通令略謂自治研究所業已開學各縣學員均應前往就學楊監督奉令後即通知各學員迅速來縣以便備文赴營肄業茲聞該員前往就學概係自費一般學者多有他就惟佛鎭任希範新鎭張九皋二君有志自治不日東裝赴營就學云

▲義縣▼

○招募騎兵近訊

奉軍第二混成旅騎兵一營三連方德勝于本月一號到義以警所爲招募處插旗招兵聞現在北蒙混亂兵數缺少若兵力不厚不足征勦爲此來義招騎兵一連仰有心爲國求名者前來報名註册警察所長張樂五併派稽查員王詩瑞爲幇辦員往縣西九關台門附近朝界一帶地方代爲招募聞日來報名之人甚夥云

▲梨樹▼

○知事營長同赴四

本邑知事尹壽松爲開埠丈放街基不時在驛日前回署旋於日昨同警長由道堂早八時聯袂赴四平街驛標閱由警長因公晋省尹知事須俟放街基事竣返署云

▲輯安▼

○新局長奉電赴安

輯安縣鹽緝私局長靳造華自就職以來對于提倡官銷杜絕私鹽辦理一切手續十分完善已蒙上峰極端嘉許現聞該局長日昨（一日）奉催運使電令赴安東緝私局調查事宜並接管該局一切事務以資整頓等因該局長接電後擬于明早乘艚舟赴安云

▲懷德▼

○巡官榮升

本邑秦家屯警察第四區區官唐鳳閣前隨黑龍江督軍吳興權氏赴黑委充蘭西縣警察所長遺區官一席經該區紳民公舉朝陽坡巡官唐魁五接充已蒙何所長許可查唐充巡官十餘年此次榮陞區官自當奮勉從公勿負委任云

○添設警區

范家屯站商業繁盛中日雜居只有警察巡官一員碍難兼顧何所長爲擴充警政計稟請警務處將范家屯警所改組第七區以資保護商民已蒙處長批決區官一席以前充公主嶺區官陳印廷充任查陳區官精明幹練作事認眞必能整頓一切云

▲臨江▼

○奉令公舉收捐員

收捐處自歸併縣署後經省議會建議仍由地方推舉公正士紳担任收捐事宜業經當道許可通令各縣由地方選舉三人呈報財政廳擇委一人爲收捐主任以昭鄭重等因豐寗于昨召集士紳在縣署投票選舉已選定總保甲委員趙金山第三總甲長陳連財收捐司事蘭振乾諸君等聞趙君家道素豐係公正士紳得票最多現已將各被選之履歷呈報財政廳稽資擇委而責專成云

▲黑山▼

○教員參觀遄返

黑山縣立第五國民學校教員張錫齡高懷葛二人於月前赴省參觀業誌前報茲于前返校據云參觀各校頗蒙優待各校辦理均皆完善南關附屬第二小學主任李某學品兼優諸教員亦皆熱心教授以故該校大有起色云

○續募紡紗股本

縣署遵照省令爲續募紡紗股本黑山前次雖經兩商會業已共繳奉大洋五千元然比較派募之數相差尚鉅須知此次招股係屬提倡實業在入股者既有官息復得紅利與捐助性質逈不相同現在縣署招集地方紳商認眞籌募並將續能認募股數尅日具報各紳商分投勸募限五日內報署以便轉呈云

▲農安▼

○規定聯防辦法

農安警察所長劉英武蒞任半年之久凡應辦事宜無不力求整頓對于地方恆以保衛治安爲天職近因胡匪四起到處綁掠民不堪擾劉所長以警力單薄若不妥籌善策難收良好之效果該所長除親率新編保安游擊隊長警隨時併帶各區警士跟踪捕緝協力兜勦外並擬聯防辦法以城鄉共計十一區分爲東西兩路以鄉一二三四五六區爲東路一七八九十十一區爲西路每區各以久經戰事之警兵五名作爲臨時調遣無論何區一有匪警即集同勦捕以出事之區分所長作爲勦匪隊長並發給召集票証以便召集而昭信實其保安警察馬隊原在城廂駐防爲各區補助隊遇有事端即可持票召集前往協勦如此聲氣相通庶可靖匪氛而安閭閻云

▲伊通▼

○巡官盡職

縣西小孤山第九區警察分所巡官康九如厚係警務老手熟悉警章智勇兼全前數年曾充本區區官于地方商民感情極深所以此次重來商民極表歡迎該巡官對于職盡職務亦益加奮勉逐日率警出巡清查地面遇有煙賭立即捕獲凡市井無賴及打嗎啡者均行逐驅出境現在該區地面非常安靖若非該巡官克盡厥職曷能如是耶

▲阿什河▼

○糧戶組織自衛隊

本邑長江屯大糧戶葉兆福沈玉魁等近見四鄉盜賊蜂起草木皆兵深恐一旦發于城內併聞某幇股匪有進城綁票之說是以該糧戶等糾合十餘家擬組自衛隊數十名俾與警察聯絡相助以備不虞云

○連庄會會董易人

本邑四鄉連庄會會董王振惠君邇近因傷就醫已向縣署辭職併推舉梁占庭者才識宏富堪以勝任茲已經張監督批准云

▲方正▼

○李營長關心地方

本邑向來胡匪出沒希圖搶掠幸經駐防吉林陸軍第六混成旅一團二營營長李蘭階不時帶隊四出剿捕地方賴以治安現因數匪數起竟在近城一帶綁掠居民營長聞耗頗爲震怒即將各鎭所駐之清鄉各團調城鎭守親帶軍隊兩連遍搜山林奮殲此匪以安地方無如城土垣週圍甚闊該城所設之卡恐有懈怠只得每夜帶弁兵親查數次加以前經上峰將該營第七連調往勃利縣刻任邑陸軍僅剩六八兩連稍有疏忽恐遭不虞是以日來該營長席不暇暖然該營長駐防與地方商民感情頗厚雖受種種勞苦亦不自覺云

批示

▲實業廳批示

原具呈人魏仲芳　呈一件呈送更正礦圖由　呈悉查閱來圖大致尚合惟呈請確實地點按照該縣輿圖未能指定且丁家大營及西溝等地方名圖內亦均未註明碍難適用原圖發還仰即查明該縣輿圖將附近各村屯之方向距離于圖內詳細說明並將丁家大營及西溝等地名亦于圖內註明呈送候核圖均發還此批

▲財政廳批示

原具呈人邵中氏等　呈爲冒領戶管私封糧領懇請飭縣查明追回由　據呈各節是何確情仰撫順縣知事查明核辦具報此批

原具呈人孫毓山　呈一件爲報領院門前壙平水坑地由　呈悉此項壙平之地應否放領仰第一警察署會同勘員查明再奪副呈發此批

情冠往來

▲吳俊陞氏（黑龍江督軍）一行五十三名十日午後七時二十分由南滿火車來奉

▲山內四郎氏（哈爾賓總領事）爲因夫人發病遷延赴任期

▲中川正左氏（鐵道省運輸局長）一行當於十五日由京來奉即赴哈爾賓

新潮飛沫

軍力演說報紙並論

英人列伊其著（續）

命令之效　力遠遜于勸導之文字人民之服從第一者出于在上之壓迫服從第二者由于自己的選擇不願之服從與自願之服從不可同日語也能合數千萬人之心爲一心天下無敵之力也此種集合力演說及文字得以養成之鼓勵之左右之演說家與著作家實具管理人民之力彼等可指揮人民之思想意志引導人民之動作行爲

演說勢力之廣大隨時隨地然係我國現在之情勢論則自由演說更爲重要在國會中大政治家可直接發言討論國事然遇有辦法不當之處人民宜開國民大會討論發表於露天演說台上喚起人民之注意合群力而反對之以達取消或重建之目的若說再得文字之助則可力增百倍演說效力僅達于當時在塲聽者而已且演說者之氣力有限聲音傳到之處聽者聞其言遠則不聞焉範圍甚爲狹小待報紙發行新聞記者錄其說詞載諸報端告于讀者于是演說之效力不限于一時一地矣十八世紀之演說家甚爲不幸彼等之傑作除哲學著作兼演說大家偵衛克解仇演說外皆已失傳所存者惟傳述而已此輩演說家之口才巧想而今而後不得聞矣近今已來演說之範圍日廣責任亦日益重大了演說之範圍廣演說之効力薄吾人當知其所發表之意見不必持嚴厲急躁專事譴責之態度如一班普通評論者然蓋所發表之意見一經登入報端傳之永久其是非好惡與一生名譽有極大的關係故演說家對于所發表之議論應謹愼周顧也爲性所激之熱心發急烈議論之表示皆不宜於今日之世界且極危險者也是以今日之政治家不爲駭世之論不發過分之言聽者知其情實爲之聳動矣再進一層說辭發于腦而不出于心則演說之于政府統治更有價値矣（未完）

奉天糧行市（六月八日）

奉天金銀行市（六月十一日）

大連電報

開原取引所

天氣

神皋雜俎（本欄歡迎投稿）

小說

儷西亞郡主傳（八二）

儒丐譯述 禁止轉載

第一章

忙向克利斯晉老人說。「你們的好意。我很感謝的。但是你們還這樣疑忌我。却不似善人的態度。難道你們還怕我把家奴叫來。闖了你們的寓所。仍把儷西亞搶了去麼？。」老人正色答道。「正爲免此。所以不得不爾謀遷移。」威尼秋士此時羞不多要暴躁起來。誓言必無此事。連急帶憤。顏色益覺蒼白。幾乎氣息不屬。「這時儷西亞在裡間屋裡。聽了半天。確信威尼秋士此次必克恪守誓言。又見他受了這樣侮辱。不但不以他爲可恐。反倒很憐憫他的。蓋儷西亞自出奔以來。日與宗教家相處。自然增了許多犧牲獻身的精神。何況威尼秋士早爲儷西亞所許。不啻爲心坎中之物。其平日言談。每每于威尼秋士事。流露于不識不知間。又嘗爲其屢屢禱神。暫以愛情報其迫害。庶神能鑒其精誠。變其傲慢之性。使成一謙遜之人。苟能使彼入同沾基督之恩惠。而信其教義。則尤爲所切禱。且喜如今機緣已至。似神已容納其祈禱。思至此。則敢至克利斯晉老人之側。毅然向老人道。「請老人允其同居于此。寧基督使此人病愈時。余等再謀他徙。亦不爲遲。」克利斯晉老人見說。點點頭。知道萬事自有神定。人力是無可如何的。一個老年人。什麼不明白。早已窺知儷西亞的眞意。當下俯首稱是。當狀甚恭。不啻以儷西亞爲天使。而親拜其綸音者。威尼秋士始終沒把眼神離開儷西亞分寸。見他那一種聖潔的容顏。那里還敢萌半絲邪想。又見克利斯晉老人對於儷西亞如此恭順服從。倒以爲非常奇怪。或者儷西亞在基督教徒裏。是個最有德行的女冠。所以得大家如此崇敬。想到這里。便是威尼秋士。在儷西亞跟前。也自不得不謙遜起來。他向來對于儷西亞。始而由慾念之衝動。竟出以種種惡劣手段。旣而漸入愛情。明在必得。仍不免出于掠奪之手段。今則直視儷西亞爲天神。且悔其從來之非。於愛情之外。已冉冉生一種敬畏之念矣。（未完）

言情小說 宿緣（五）

（鑄影）

儂聞舅氏言。似甚有理。以爲盡言也。乃聽之。彼又曰。吾有友張姓。吾將暫居汝彼家。俟商肆經營就緒。吾再迓爾來。張家女公子極多。均學校學生。必善視汝。勿餒也。言畢。招小鬟而去。少頃。一老婦年可五十。入詢儂曰。小姐沈家女公子耶。我來迓姑娘至我家去也。儂尙未答。彼已挾儂臂出。登一摩托車而去。至其家。則一妓院也。噫呼。儂至是心碎矣。膽裂矣。一哭而暈。少頃復甦。則衆妓環儂立。見儂甦。乃以不入耳之言。來相慰藉。復以舅氏書進。其書略曰。我業盡鬻爾家產。并提爾家一切資財與小鬟而赴南洋。因爾尙无着落。故送爾于妓院。汝當樂天知命。勿自尋苦惱。我去矣。容再相見。嗟呼。王郎。世之死心肝者。有若是邪。罹儂等間至是。怒恨切齒。恨不手其舅氏而刃之。以洩玉憤。當此時。鴇兒睾籠入矣。孫鴇乃止其譚鋒。鴇兒出。孫鴇始繼續其言曰。儂讀書學毛髮皆戴。扯其書作粉粉碎。鴇兒見儂性烈。不敢劇以依門術相勸。乃日閉置儂于密室。如是月餘。儂知如此非久計。餓命薄如紙。不得不捨經從權。乃與鴇約。僅侑酒。不留髡。鴇亦俱處儂。儂遂僞落溷花矣。隱遁者年餘。爾時欲乞援于郎。恐將有碍令譽。爾儂亦雅不欲以薄命事告人也。

翌年。鴇兒因虐斃雛妓案。携儂潛逃。來瀋。幾年間鴇母雖未嘗虐待。亦以視儂爲錢樹子。不敢猶作威福耳。然而儂尤顏。每以尤爲相加。旣吃這碗斷命飯。不得不忍氣吞聲。以受之。姊妹有方箋儂生涯鼎盛。顧安知倚門賣笑。豈所願哉。（未完）

諧文

▲荷花大少出山宣言

（落落）

荷花大少。自去秋縮頸埋頭者。凡六閱月。冬之日。忍飢耐寒。觳觫六栗。以與氷雪抗。其不爲餓殍者幾希。幸也。臘盡春回。回生有望。而獵艷之心又起。孰知天公夢夢。渾不作美。一連彭日。冷雨淒其。本大少。只得蟄伏蝸居。不敢舒眉。以至于今日。今也端午已過。炎帝將臨。梅雨連朝。薰風當令。暖氣迎人。單衣不冷。檢點衣箱。羅衫仍在。乃整衫履。應運而出。待夫芙蕖滿眼。我得意秋也。今値寒風退盡。不妨早日出頭。爲此敬告同人。一律出山訪艶。凡京中之八大胡同。滬上之十里洋場。津門之三不管。四面鐘。侯家後等處。以及各省商埠。皆我輩涉足之地。來日無多。正好及時行樂。嗚呼。儂辟逐色。獵艷園之歡喜無窮。酒地花天。十日之光陰有限。顚倒衣裳。紗衫未損。凡我同志。曷興乎來。

戲評

燕台歌舞

▲紅蝴蝶中之徐碧雲（夢雲）

紅蝴蝶中之主要腳色。惟趙艷茹焉。若趙艷茹而不得一極佳之武旦飾之。劇情雖好。配角雖佳。吾恐亦不能生色也。吾日昨觀曲三慶園。觀紅蝴蝶一劇。俞華庭扮趙大綱。武工嫺熟。說白清爽。小杜花反串劉景升。做派唱白。均屬無瑕可指。小奎官之胡氏。言語詼諧。頗覺有趣。而徐碧雲之趙艷茹。（紅蝴蝶）特色甚多。不可勝記。當其與阿嫂胡氏飲酒。與劉景升訂婚。及放走一段。做派眞是處處入微。而與劉景升成婚之後。孫小姐爲其見大剛誤殺。孫小姐之父。歸請官歷。誣爲艷茹。當堂會審。而碧雲亳無畏懼之色。慷慨書供。儼然有俠女風。紅蝴蝶。以碧雲飾之。可以無愧。且唱句齊雅動聽。武工精熟可觀。童伶武旦。定推碧雲爲首屈一指者。

品花

▲平康一夕話（丐）

荆人雖非河東吼。而余以愛情故。自不能不寄予懼威之下。花事久不問矣。顧亦有深幸。旣無種種煩惱牽扯。而尤不必效殺王之高築債臺。毎逢年節。心亦大安。旣無可捧之姑娘。自無茶費之破鈔。此則余妻之厚賚也。回想數年前。其所謂樂者。豈抵此萬一哉。則人縱屬家室。以謀獨立生活。同人生之要務也。端節前一日。友人某君來訪。彼識月順劉瑞亭。意欲過叙。余詢節上種種面子錢。君已開付否。如無着落。以不去爲宜。友言均已如例辦過矣。友人與瑞亭爲忘形交。又無家室。人獨苦。訪其相知。藉遣一夕之歡。亦無聊之舉。遂相將買車去。行時。詭對內子云。往觀劇。行至半道街。余憶友人識沈卿。双鳳。欲一存問之。遂先入鳳卿。院內寂無人聲。不似往日之喧鬧。元緒旣不似平時之活躍。姑娘尤枯澀無歡容。窺其面。似皆盼其熟客前來捧場者。心房中正不知如何轆轤也。双鳳見余。似仍相識。呼元緒泡茶。讓余二人入室。余以節前如此簫條。不忍擾之。則與借一盤。彼初不從。強而後可。坐時許。不見有客至。所來者。則但呼點。藉以開心。無一上盤者。余詢双鳳。汝熟客不少。胡今日不一至。双鳳笑云。余客皆往瓜哇國旅行去矣。此習本擺上人。且年稚。初不以此爲意。顧好体面。爲人之恒情。則其小心兒中。又未嘗不盼有人爲之少事點綴也。坐移時。始去。至月順瑞亭處。則瑞亭方自啜泣。詢之不語。余以爲或爲債務所迫而出此耳。友言必不爲此。彼爲自由之身。行爲殊謹飭。爲此中有閱歷者。安能畏債以自困。必有他故。叩詢之。始謂適與同院某妓唱閑氣。爲生平未吃之苦。故因惜而泣。余與友人勸慰多時。始破涕爲笑。瑞亭固善戲曲。友亦樂此。今夕本欲合唱一戲。以詩于余。以瑞亭不快乃罷。旋瑞亭客接踵至。至不能顧余二人。十時頃。即辭去。大凡姑娘之肝氣。每値年節。恒甚發動。而生意落寞之姑娘。尤善動其無明之火。某妓之以惡語侵瑞亭。或非本心。殆肝氣動耳。則瑞亭似亦不必與之深校也。迨離閧一過。肝氣自平。擾攘於平康道中者。又不僅姑娘之嘻嘻笑笑。而荷花大少之豪邁。亦必呈一番盛況也。至彼旅行瓜哇國之客。亦當乘飛機而遄返焉。

▲百花仙館三美具（守梅）

星期四日。因事赴日站平康里。甫下車。邂逅胖子與嵩偏二公。邀赴百花仙館茶叙。魚貫入院。見二麗姝。嫋嫋而來。睨之。雖非謫降之天仙。然亦鐵中之錚錚者。心也羨之。遂聯袂入室。經二公爲我介紹。始知彼美芳名。一曰桂蘭。次則翠花。燕瘦環肥。各有所長。兹畧述之。桂蘭杏臉桃腮。眼含秋水。產自海邑。年華及笄。應對進退。頗具大家之風範。翠花蓮臉生春。眉黛青山。與桂蘭同群。妙齡登瀛。嬌小玲瓏。衆來是小家之碧玉。曾爲某武官之愛寵。乃因某武官爲大婦謀害。致陷風塵。紅顏薄命。自古已然。吾于桉書乎何尤。同院有小紅者。據聞係反弓之賦友。係南朝之金粉。而爲北里之胭脂。天賦閨質。可憎可愛。生成婚嫡。埋親埋憐。洵花中之佼佼者也。無怪彼三人流連于石榴裙下。而忘返焉。

文苑

▲太一寄示自懺詩兩章依韻和之（高旭）

佛與衆生何所別。大千同是一微塵。菩提正果參成後。出世原來入世身。

閱盡滄桑未足哀。即生即滅去還來。最無用是皮囊臭。付與豺狼碎作灰。

▲五月十九日和巢南韻即寄越中

鬼哭天愁冷雨斜。黃龍曾酒怯徒賒。傷心法物飄零盡。開向天南弔落花。

痛拉巫咸招帝魂。黃炎一脈要圖存。會稽霸氣今何似。回首悽涼悵國門。

相將乾死蠹魚腹。何日天驕曾剪除。說儒生關國運。幾曾仗劍爲先驅。

▲送巢南之粵

君自言愁我亦愁。奇情歷歷數難收。除北虜千年恨。又割西冷一段秋。閩山新杜宇。客中香雪舊羅浮。放南雷作應相憶。料得斜陽戀倚樓。

▲自題花前說劍圖

提一尺劍可滅虜。栽十萬花堪一隱。人生如此差足奇。眞風流亦眞雄武。男兒不作可憐蟲。睡壺敲缺光焰紅。圖中人兮別懷抱。花魂劍魄時相從。要離死去俠風歇。一杯酒灑冢中骨。青衫紅粉兩無聊。指當高譚古荊聶。東風浩蕩催花開。紅顏從古解憐才。誓洗清談名士習。頓生遲暮美人哀。美人應比爲常好。萬紫千紅天不老。一室猶秋孤劍鳴。四海皆春群花笑。月明吹徹玉簫聲。錦繡山大有情。前擁貔貅後簇燕。馬驕溪北索閎平。手中之鐵心中血。以斗澆之恨難滅。海風著意吹不涼。冷鐵千秋化成熱。天生我才竟何用。匣裏光芒雪華凍。時至終酬知已恩。對奇杜作封侯夢。封侯夢醒淚長流。悶看鴛鴦繡並頭。金閨國士知多少。叙寬魚龍江雨秋。人間冷落好七首。心肝爭向路人嘔。愛國無妨兼愛花。居龍不成畜狗。屠憤來拔劍肝膽盡。寂屏書燭歌嗚嗚。可憐馬上殺賊手。隨寫花前說劍圖。

雜報

△奉天▽

猛獸攫取小兒

小西邊門外西公園豢有大熊兩頭供人觀覽。十日爲端陽節。園内觀者較平常尤多。該地附近住戶某姓叟抱其甫周歲之外孫擠觀。時有頑童數輩。對于該熊或投以石。或引以物。種種挑弄。致東邊之小熊。一時性發。咆哮一聲。一弓將某叟所抱之小兒抓落地下。旋欲噬之。幸人多呼喊。熊後退。却將兒救起。而其脊背間已受傷甚重。受驚不小。老叟不勝懊悔。急抱醫院求治。不意未至醫院。小兒竟爾氣絕。按此事固由于觀者之淘氣。並該叟之不愼。但公園設備未安。防範未周。究不能辭其咎。該園委員幸有以善其後焉。

工徒搗毀戲園

昨日午節。戲園例開双台。詎意午前八時許。會仙茶園方開演時。突有被服廠工徒一百十三人一鬨而入。經賣票者攔住。請其每名買票入場。該工徒意圖白看。強不買票。持衆將園毆打。並毀傷器具等件。即經警察干涉。戲亦停止。該工徒復相率向鋒樓南蜂擁而去。擬赴卿明舞台行其暴戾。行爲幸經警察追赶。群工徒逃入福陞筆店。該店玻璃窗亦遭損壞。且打傷警察二人。已由憲兵陸軍俏至。當將住工徒一人拙赴憲兵營而去。會仙園即招工修整。于午間又復開台。並聞該園因高福安小菊處登臺。座客極形擁擠。池座每位售票一元云。

竊案迭出

（我）

大西關大街一帶自陰曆四月中旬以來。每于夜間十二鐘後至三鐘以前。迭出竊案。甚自下夜卡均自十二鐘撤回。三鐘又出一般竊賊。得以乘間行竊。如飾子胡同之華泰旅館計丟失三百餘元。聚成德商號被竊去現欵三十餘元。天增永竊去八十餘元。路南之某鐘表舖失却客人修理之壞表三只。下頭某號亦失去財物若干。其竊法皆係撬下窗上之玻璃。鑽入屋內。攫取物件。故此數案料係一賊之所爲。並聞偷竊聚成德時。院內犬即狂吠。櫃夥聞之出而將犬赶至後院。殊不知此時賊已由窗入屋。賊旣在羅貨櫃。竊得現欵三十餘元。復赴布櫃偸竊。適櫃夥起而便溺。賊忽誤觸櫃板。驚覺有人。當開電燈機關。賊果無所逃避。然商人膽怯。一手持尿盆。戰慄不知所措。幸賊即轉身循窗而出。是時櫃人皆醒。大呼有賊。比出追之。見賊已躍上房脊。潛逃無踪云。

一死了事

小南關施牛官胞胡同張茶館執事爲前積欠外債。與讀會會欵。共計須三四百元。無以應付。乃于四日晚間懸梁自盡。以期一死了事。當經其同夥報告警所。轉報地方廳。派員檢驗。委係自縊身死。令其同夥出資備棺殮埋云（王）

又函云。小南關四列前胡同有閩裡人劉興順者。自去冬開小舖以來。每日所入僅足自用。此次端節共欠外債一百五十餘元。兩手空空。無法償還。初四日晚十時。竟吞大煙而死。經該櫃夥知覺。早已氣絕。當報告警署。電知地方廳派員相驗。百餘元竟因爾喪命。人咸謂其死得不値云（合）

酒後失德

大西關某絲房執事某昨因端節飲酒大醉。遂在街謾罵行人。復將路南某小錢莊之玻璃門用腳踢壞。腿部亦受微傷。嗣經同人扶回。一面允爲賠償了結。好杯中物者聞之。其亦有戒心否。（彩）

有情人都成眷屬

晉一街榮陞班蘇妓碧霞與省議員某結有不解緣。茲聞蒲節前一日。已將該妓債務一律還清。明後日即可出班從某而去。又晉二街双玉班之十三妹。現已與某煙公司之某甲締約偕老。並已賃妥住房。不日亦將脫離樂籍云。（彩）

戲謔肇禍

十日晨。東關小津橋住戶王姓婦花枝招展。提籃赴東行買菜。行至張姓肉床市內。因該婦係大坑中人。張某與之有一面識。遂以遊詞相戲謔。不料與婦素識之某甲適在婦側。婦竟惱羞成怒。大串間罪。張以交易正忙。不致與較。百般賠罪。而該婦忿肆發悍。叫罵不休。幸經附近商人出而勸解。將其推走。始罷云。

少婦私逃

大東關軍械廠前胡同住有邊某者。以經商爲業。去年曾娶西關牛姓女爲室。過門後時常口角。而該婦又不守婦道。竟與同院吳姓子有染。日久情熱。於日昨早間相偕逃逸云。（合）

金錢無效

南關双小廟子住戶伊文賀踢死管事王俊一案。已經地方廳判決徒刑十年。伊仗金錢勢力。請託某某兩律師上訴于高等廳。聞二律師雖不惜舌敝唇焦。終至敗訴。金錢不能戰勝于法律。恃資財者。應亦可以恍然矣。（王）

幼童受傷

昨早經過東荣行道西見園觀多人圍擁。東陵趙姓子因騎驢赴城。行至荣行胡同口。不知如何驚竄。將某姓幼童跌壞。一時人事不省。經該管警署飭役雇人抬至醫院調治。恐有性命之憂云（合）

▲來函更正

敬啓者。昨閱本月八號 貴報雜報欄內載有女大當嫁一則。明指大東關郭宅後胡同李子春云云。捧讀之下。殊深駭詫。百思莫解。竊鄙人治家向持嚴正主意。而小女亦均知書出承。飭訓入守家規。旣無背禮無恥之意思。豈有投桃報李之行爲。 貴報所載。想係因他事或有仇恨。鄙人者揑搆事實。央託訪員寄稿登載。公然侮辱。藉圖洩忿。但事之虛實。是非自有公論。爲擬置之不理。緣恐以訛傳訛。致碍家庭名譽。相應函請查照更正爲盼（下略）

本埠大東關郭宅後胡同李子春啓

△安東▽

局長被撤

安東縣私局局長何玉有任職以來。對于各卡之視察。尙克盡職。日昨不知因何據政界人傳出。撤任消息遺缺。以輯安縣緝私局局長調充。此項風聲傳出。商務會暨各縣棧等。現正聯絡各界。擬具情挽留。究竟能否達到目的。容訪再誌

△大連▽

誣告被押

大連小崗子東關街一言堂櫃夥張樹榮私動櫃款被押。釋放各節已誌前報。茲聞張樹榮經一言堂執事張子保九出時伊父承認包賠。立有字據。樹榮亦已劃押。定期照付。不料歸款之期不但不交錢。而且擬造私賬。到民政署將一言堂主人控告。謂在該號存款若干。經官署調查。並無其事。已將誣告者被押聽審。判決云

暗娼宜禁

大連小崗子平和街開設暗娼之張玉成綽號狗食于去歲在某處拐來良女二名。一鳳仙。一鳳英。暗操皮肉生涯。每日所入不敷張某奢揮。非罵即打。日昨不知因何又將該二女衣裳剝去。令跪地上。皮鞭暴打。身無完膚。哭泣之聲。遂于戶外。有管責者。曷速加取締。以全人道耶

△鳳城▽

巡官被控

縣署中區第一分所巡官劉化南。被公民庾德峻禀控。該巡官有種種違法。擾民行爲。當經費知事立即撤差。聽候查辦。至如何違法擾民。俟訪再誌

胡匪披猖

日前寬甸縣界楊木川有胡匪十餘名將該處保甲大槍搶去七八棵。遂至該附近楊木溝地方。搶掠某商號。擊斃該號財東。當即逃遁。近聞該匪竄至本邑二區界內盤石溝等處。被搶者三四家。該處保甲及二區警士。合力往緝。未悉果能弋獲否。俟後訪誌

△昌圖▽

誌學藝會

縣立第一高等校兼國民初等校校長路聖階辦理學務。成績昭然。是以各生之優美堪爲全軍之模範。日前該校組織第一次學藝大會。事雖初舉。規模完善。預先通知各機關及學生之父兄入場參觀。屆時到會者不下數千人。除將各生素日學習之工課手織圖畫國文楷字等陳列各室。以資比賽。其學藝會之辦法。由生論流上講臺。分別科目。實地講演。題目爲學科修身算術手工體操地理歷史國文武術修唱書法農學珠算英文理科圖畫國語。計分一百三十七次。各生按題發揮。依次講演。口齒伶俐。足徵教授美備之效果。各界贊揚不已。各生之父兄。亦均感教育得人。最可喜有國民初等學生周徵瑞。路青雲二生。年僅七齡。所演修身入學及國語等。解講自若。字句淸眞。實爲可造之材。其他各生或書或畫。各擅其長。經此一番比賽。各生進步。諒有蒸蒸日上之慨

不戒于火

本月八號早五時。公所迤西路南某姓因作飯失愼。將煙筒燃着。火光外射。不可嚮邇。幸軍警齊至。竭力撲救。僅燒毀草房二間。尙未燎原殃及比隣云

△四平街▽

火車脫軌

本驛日昨七日午後五點三十八分開往大連之票車。行至虹牛哨與奉天往長春貨車突入一綫。兩車相撞。脫綫運轉手古賀粟太郎被火燒傷。當經送入本驛南滿醫院調治。有無性命之發尙未可知

△洮南▽

商民交困

洮南去冬未降大雪。今歲春夏又無透雨。四月中旬。經旅長張錫之監督張誠修所長朱渔珊及農商兩會長公同求雨。多日亦未降透。甘霖刻下難以播種。農民困苦不堪。至各商去冬在遼源買空賣空賠累難支者亦復不少。又兼今春陸軍換防。賣項大受影響。由去冬至夏。大小商號荒閉者百數十家。逃民何辜遭此災。難望有地方責者速爲設法維持也可

設賭被毆

本驛某商號外櫃夏德明素以設賭爲事。前夜以假盒贏得于永泰奉票二百餘元。被于某查覺。大起衝突。夏德明以局東自恃。不甘屈服。于永泰輪極無路。遂以該假盒擊傷夏某頭部。一時棍棒之聲。達於戶外。後經魯仲連和解。令于請客解圍。輸贏作爲罷論云

△義縣▽

匪胆包天

二衛園第一保保董王鴻賓於昨五月十九日帶隊赴中鎮。將馬拴于某姓院內。被奸人乘隙搶去。該保團丁乘馬小追。並鳴槍恫嚇。無如匪胆包天。加鞭疾馳。竟向東南遠颺。說者謂該保董自不小心。有以致之云

△北鎮▽

慈善可風

本城西門外住戶王福臣。本係農人。終日工作。積有小洋八十餘元。在西門外小河溝置木板橋一道。以便行人。并每對人云。可惜我積蓄太少。若我錢多。定向直魯災區匯款若干。以資救濟。聞者謂王一農人。手有餘資。尙能行善。若高車駟馬。豐衣美食。揮金如土。萬無吝色者。其亦對王某而無愧色耶

△通江口▽

科長驗屍

本埠王姓婦自盡。經區官報縣。等情已誌前報。現昌邑牛監督令科長沈壽琳及檢驗吏等來通。下榻於永聚店。旋赴屍場。並將百十家長左右隣房東事主等一同訊問。實屬懸樑自盡。當即開棺檢驗。果係自縊。次日返署。未知如何結案云

幸未殞命

本埠中街一品園廚役張某與堂役畢某因吃醋之故。張某氣憤難出。自尋短見。購得嗎啡若干服下。頗有命之憂。被該園主人得悉。當報警區灌藥數碗。立即吐出。未致斃命。亦云幸矣

△阿什河▽

萑苻遍地

近日四鄉盜賊蜂起。刦財綁票之事層出不窮。如城西北閃家大橋于上月二十八日夜有股匪三十餘綁去該村王姓二人。城東南半拉城子於同日被匪綁去住戶某某四名。二十九日城北小王河住戶胡永山家被匪搶去大槍八桿。首飾衣服若干。而昨晚（六月六日）距城西三里馬家溝又有五六十名匪人出沒于該村。嗚呼匪如此跳梁肆意搶刦。未悉負有地方責者作何感想也

自由論壇（歡迎投稿）

▲宜昌之兵變　今之國人之漸注意于時事者。每日國權國權。政府屯人爲敷衍人民計。亦每日國權國權。所謂國權國權云云者。大抵以旣失之國權欲謀恢復之也。而不知政府與大吏之舉動。適與此相反。於未失之國權。往往引而使之藉口廹而使之干涉。不但不能恢復。且不能保守而斷送之。其于國權之義。謂何耶。國權非快意之事。非可以過居門大嚼之法行之也

宜昌之被軍隊焚刦。一而且再矣。人民之受其荼毒者。自欸生命之不尤隱辟飲泣而已。而外人之受害。豈肯默而不言。又豈肯聽其一再有之。而無已。然則今之軍隊。誠害民害國之寇矣。而政府大吏。乃不爲計。反以之爲業國權之失。罪有攸歸矣（冷）

▲宜昌兵變　嗚此宜昌兵變商民損失甚巨。曾幾何時。乃又有兵變之擊搶刦不足。繼以焚者。千餘家死者數百人。印花局長亦中彈死。商民何辜。乃迭遭此浩刦耶

兵變之原因。漢電但云調防。調防乃軍隊常有之事。何至譁變。若謂仍蹈欠餉之覆轍。則王占元邀遊京津。方飽載而歸。何至匱乏。豈向中央索欵。即假鄂西爲名。而對于鄂西則縱其部下爲虐耶。最不可解者。即鄂軍當局所司何事。宜昌兵隊前曾譁變。何以尙不知警。且變亂發生以後。立即告平。尤令人疑。有此能力。何不當時鎭壓。乃縱其肆暴而獨于事後收功。近年軍紀不振。往往有搶刦以後。重復歸隊。而當局即認爲叛平者。今所謂恢復秩序。得無類是。此風不除。宜民殆終無安枕之日。抑不獨宜昌爲然。凡軍隊所至之地。人民皆惴惴焉（浩然）

▲宜昌兵變　湖北兵變屢見。而此次兵變所罕見。內以戕賊地方元氣。外以引起隣邦責言。其果何人負此責任耶。外訊。變兵爲孫傳芳之舊部。孫以敢戰著稱。不滿于鄂人已久。而王督獨加信任。力排公意而重用之。今乃釀此巨變。孫固不能逃責。王督亦豈能辭其咎耶。巡閱使唯一主義在擴充地盤。然地盤愈大。愈失其統轄之權。今王親信之部下。尙無力約束。一省之內。尙不能使其軍隊畏懼。而有此非常之變。則又何能行其權于省外哉。今日之兵變則擾害商民。不變則如皖省與教育爲敵。戕害學生。嗚呼兵之養能事如是而已

本報營業部啓事

招募傭員

本館營業部招募傭員兩三名。須熟諳日語。年齡二十左右。爲合格。有志希望此事者。務速携帶履歷來館面議。此佈

廣告

本報撫順分館啓事

啓者本分館於六日後半夜一鐘許。突遭胡匪搶刦。除內子當時被匪擊斃外。鄙人及小女與送報夫等均受傷害。以致七日之報未克分送。還祈閱報諸君見諒是幸

盛京時報撫順分館經理王子庶啓

倫敦銀塊三三片一分　上海銀塊三十三片　上海匯大洋五十三元五分　六月十九日　六月二十五日　最高 八五度五　平均 六九度三六

壹球無二 仁丹 起死回生 常備神藥

當治
●中暑傷寒 ●水土不服 ●猝倒昏迷 ●腹痛吐瀉 ●時行疫疾

謹防假冒

近有奸商羨望我仁丹之盛名假冒商標模倣樣式或混同字音或僞造相似之紅丸藥以欺顧客希圖漁利者頗多此種僞藥衛生有害至惹起身體危險

▼如賜顧請認明老牌仁丹商標並森下博藥房字樣等庶免受欺

(仁丹五角包縮一半之表背圖)

▼預防不測憂

寒暄遞遷不注意衛生邪乘虛入須要備衛生之聖藥仁丹效驗卓越能防疫掃絕諸患仁丹衛生上不可須臾離也

No. 26

化痔

痔瘡之種類甚繁有牝痔脈痔腸痔之分又有漏痔色痔血痔氣痔之別究其患痔之原大都過熱下注僻倒行房險虧熱甚房勞過度以致筋脈橫精氣脫泄成瘰成塊或痿或痛者爲痔漏血淋漓管長數寸或黃水紫血脫肛疼痛者爲痔漏本主人得家傳秘法虔製此丹無論新痔舊痔內痔外漏結核成管脫肛流血痛澈心肺速將此丹用白開水送服一丸每日三次縱使數十年極重極危之症遇服一料包可斷根永不再發百試百驗每瓶現大洋一圓每料五瓶現大洋四圓另有雙料化痔丹功效尤速每兩瓶現大洋二圓八角每料六瓶現大洋七圓如日久成管另製包愈惡痔去管膏雙料每瓶現洋二圓單料每瓶一圓內服外擦功力更速◎上海益湯弄崔氏攤香廬◎奉天大南門裡金銀庫胡同攤香廬分行同啓

遺精聖藥 媧皇補天丹

精者人身性命之根源凡人未交媾之時其精涵於血中及至交媾慾火動極周身流行之血至命門而變爲精乃人身至寶何等愼重若有交媾之時忍精不泄或幼年誤犯手淫精竅不固甚至夢遺滑精臨房不舉舉而不堅或見色流精未交先洩或既交不久精薄精洩之此外亦有勞心太過相火妄動以致遺精者本主人得祖傳神方有同天再造之功出神入化尤妙專治腎經衰敗各種遺精及以上諸症功能塡精鎖陽壯陽種子補先天之不足培後天之基礎雖白髮老翁多病男子陽萎亦能復舉如或不信請連服一月隨至行房時自然腎關堅固久戰不洩且精厚如膠稀玉可必本主人如出言欺人誓爲涼血動物○每瓶現大洋二圓每料五瓶現大洋八圓○另製遺精必愈膏藥按貼命門能攝精不洩每張現大洋七角總發行上海益湯弄崔氏攤香廬○奉天大南門裏崔氏攤香廬仝啓

○經理新到○西藏青果此藥其味清涼其性溫和專治口乾舌燥咽喉疼痛消熱去火清心開胃止渴生津可稱獨步 大合現洋壹元小合現洋五角

痰

咳由痰生痰消咳自止故止咳必先消痰此理人盡知之試問痰何以消最靈的消痰藥品係何種則人皆茫然矣僕體弱患咳多年消痰治痰法恐久咳成痨遂不惜金錢日謀消痰之藥凡流行海上及普通治痰者莫不購食其如服藥雖夥痰咳益甚咳愈甚則痰愈盛日廢飲而夜不眠神疲力乏骨瘦如柴形勢極可怖厭後購得崔氏驪製半夏麴照仿單旦夕服之以覘其效驗孰意香服未幾忽思睡睡醒咳止痰思飲即痰亦不梗且繼購半夏一打服未罄而痰若失由是咳竟止體亦健於今三年痰咳斂迹驪製半夏可謂海內止咳消痰之無上聖品也爰述大畧以資介紹痰咳者○直隸滄縣王品山謹啓○奉天城裡金銀庫胡同內省長公署東首路南攤香廬誌

價目每大盒現大洋一元四角每打現大洋十三元一角 小盒試服現大洋二角

批發格外從廉 外埠郵匯極便 郵票作九五

扶陽固本丸

精品

此丸係補天氏大醫士新發明純採雄獸之腎牡禽之髓珠珀之英花草之精用化學法提鍊修合爲丸有水火既濟之功陰陽相生之妙性質王道功效甚速誠不可思議屢經歐美各醫學博士推獎故與市井牟利牛溲馬勃者實有霄壤之別無論老年少年所患陰虛陽痿久年不愈速服此丸俟其藥性達到腎髒陽道困難丹田陰陽鼓盪琴瑟調和復能壯筋骨補氣血添精髓返老還童如常服此劑雖夜御數女精神不倦不愧扶陽之秘寶補身之良藥也。主治先天不足後天戕伐。命門火衰水火不濟。色慾過度腰膝酸軟。下元虛弱夢遺滑精。年老氣弱陽不舉。情竇早開陽莖短小。交媾不歡臨房畏縮。精竅不固交不耐久。腎精衰敗交不受孕。氣血兩虧耳鳴目眩。手淫過甚精敗陽痿。百體委靡精神恍惚。服法每服五丸每天早晚空肚用開白水送下價目每盒現大洋一元每打現大洋拾元◎專到婦科調經良劑能治婦女身體虛弱面黃肌瘦精水不調踰期腹痛等症每盒現大洋二元○外埠函購各費一律另加郵費

上海 人壽醫藥室 餘年氏 秘製

珍珠鏡面散
沈製羊脂珠粉鏡面散專治男女老幼面上雀斑粉刺煙容酒刺等類統能治之雙料每瓶現洋五角單料每瓶現洋兩角半

沈製生髮膠
男女老幼脫髮禿頂包可重生新髮黃髮自能轉烏黑大瓶現洋五角小瓶二角半

美國威爾勃醫生製 **奶香白玉粉**
閨閣女界可代川粉滿面芬香每包一角

上海寶羅製藥公司 **湯森氏** 最新發明美容奇藥

生毛髮藥水
此藥効驗神奇長髮極速凡病後產後血虛血枯禿去之髮及脫去之鬚眉擦之均可重生黑而且亮爲破天荒之奇藥也每瓶現大洋一圓每打十一元

治雀 **愈斑光面水** 斑藥
此藥專治雀斑及汗斑瘋斑等症有極效之擦藥數週即可退盡令人面光如鏡洵美容家要藥也每瓶洋一元

治酒 **面皰藥水** 刺藥
此藥專治面皰粉刺酒刺風糟赤鼻等症只將藥水擦患處過夜即見効能重若再擦即愈消痕減跡誠靈藥也每瓶洋一圓

美容 **皮膚白色素** 奇藥
此藥能令肌膚潔白細膩專治男女老幼面上諸般不美之症塗擦此散立見奇効眞神妙也每瓶現大洋一圓

奉天大南門裡金銀庫胡同省長公署東首崔氏攤香廬藥房獨家出售

效驗最速 麻病樂 **利比兒**

本品特製淋病藥 早リ下ノ症服五日分可止病除根

惡性用特製五日分二円 輕症用五日分壹円 十日分貳円 送料內地十二錢海外四十五錢

丸條藥局

中日合辦 **正隆銀行奉天支店**

注 本行照一般銀行例辦理一切放款存款各項事宜如左 及匯兌各項事宜以及貸款以宗旨 凡以公債票股票小洋抵押者息率從廉 格外交易公道以示招徠

奉天大西關 電話六八〇番

本行 大連大山通 總辦 安田善三郎 電話長六八一番

分行 營口 撫順 開原 錦州 鄭家屯 芝罘 天津 旅順 長春

電話 長日二五二番 中一二七一番

橫濱 **正金銀行奉天支店**

資本金 壹億圓 積立金 五千三百萬圓

電話 日一一一番 中四七一番 日客用五三七番

總行 日本橫濱

支店 東京 神戶 大阪 下之關 長崎 倫敦 里昂 紐育 桑港 兒斯安 伊列斯布 卡達 孟買 羅馬 新嘉坡 西貢 漢口 上海 北京 天津 青島 濟南 大連 牛莊 開原 長春 哈爾濱 海參崴

大昌煤局 奉天鐵道附屬地 本溪湖煤塊煤 日電話二〇 中二四九番

南滿公司 奉天小西關 各樣煤炭一概俱全 中電一一五六 日話五一二六番

東亞公司 奉天小西關 電話一一七

義昌號 奉新市街 各樣煤

寶榮公司 奉天小西門 塊煤 燒煤 撫順塊煤 日電話四七五番 五中號煤廠

敖林各夫啓事
鄙俄人敖林各夫對于一切機器修理製作富有研究更于抹齒各式房樓鐵路火磨各種機器尤所專長前曾在萬福廣燒鍋充任技師中外咸悉刻欲他就特登報聲明如有延聘者請移至哈埠馬家溝廣記燒鍋接洽或通函件均可 鄙俄人謹啓

赤玉牌葡萄酒

早晚一杯優於百藥

試請於早晚飯前飲一杯赤玉葡萄酒則不知不覺精神鼓舞元氣大振一日之事可以愉快辦之而家庭之中亦得一同快樂無病無災以遂其生活

七博士賞讚之葡萄酒

七博士何故賞讚此酒謂爲無比之滋養飲料而推薦之於諸君乎誠以其美味適口雖幼童亦皆嗜之又以其富於滋養能收健胃補血强身之實效故也

如斯之人飲此酒必有效驗

鬱悶不舒之人	血色不佳之人	過於枯瘦之人	元氣虧損之人	心悸怔忡之人	食欲不振之人	夜不安眠之人	根元素弱之人	手足冰冷之人	頭重眩暈之人	血液虧少之人	悲戚愁煩之人	久病新愈之人	素常柔弱之人

美味與滋養兼全之葡萄酒

民國要聞

鄂省兵變接踵而起
▲宜昌之亂事未了　▲武昌之警訊又來

宜昌兵變事件。確已證實。中央昨接王占元魚電云。據宜昌宋旅長劉尹等電稱。第二十一混成旅所部孫建屏之一團。內有一部分駐需東門黃祠。突於本月四日。被川匪煽惑嘩變。膽敢結隊出營。發槍放火。而南門隊伍。亦繼起響應。當經督隊痛勦。逾時潰散。其餘各軍。幸未附和。惟商民洋商。間有被搶者。容俟查明再報等語。查此次事變。該混成旅長宋大霖。團長孫建屏。爵。除查明詳情呈請嚴懲外。占元消尹劉道仁等。防維不力。咎無可奉職無狀。應請一併議處。以謝宜民。伏乞鑒核施行云云。又漢口七日電云。宜昌事平後。當由王督軍派交涉員陳介。與在漢之宜昌交涉員魏宗蓮。赴各國領事館陳謝宜昌事變之歉忱。並通告俟調查員調查後。即行商議損害賠償。但據東通信社消息云。宜昌兵變。孫傳芳師長已奉王使命。遄赴宜昌彈壓。宜昌舉變軍隊。本爲孫師長舊部。至時當無不可解決之理。惟各報所傳之中外損失情形。殊非事實。彼方受搶燒。僅係中國方面之商家。外商不過達帶受驚恐而已。外交團消息云。前日下午使團集議。宜昌四日兵變。英美法財產均受搶及。查上次宜昌兵變賠償案。尚未解決。今又來第二次之兵變。列國不能執自衛之行動。凡因受兵變而調遣兵艦費用。將來應向中政府索償云云。又聞宜昌二十華里以內。不准駐兵之條件。又將提出云云。又一消息。駐京日英兩使署。接到宜昌電報。內稱在宜各洋商。均被搶劫。已紛紛向漢口逃避。荆州沙市久已戒嚴。外交團接到此項電報。當即群向外交部詢問兵變原因。並定于昨日（星期三）由代理領袖公使到部。要求特別保護。並提出賠償案。向政府交涉云。

中央昨某機關所得武昌官電畧稱。武昌兵變後將全省各財政機關。完全燒刦。火至佳（九日）早始息。鄂省受損失甚鉅。武漢人心恐慌。又據湖廣會館所得漢口商會電則謂（武昌軍隊因索餉譁變。全城擾亂。並有舉孫傳芳爲督軍之謠傳。城內至庚日（八日）晚十二時。尚未開門。漢口得杜錫守使極力維持序秩。尚稱安謐）云云。則此次武昌兵變情節。至爲重大。可以斷言。同日（九日）王占元亦有宜電到京。即將此次兵變之罪。歸之政府。以爲他日減輕處分之計。其電文畧謂。鄂軍欠餉數月。迭向中央催發。政府置之不理。此次占元在京。迭以軍心動搖相陳述。政府亦無辦法。占元回省之後。盼望發餉之軍隊。大失所望。致釀成此次之譁變。請速派員携欵來鄂（下略）云云。如王占元者。亦可謂狡矣哉。

宜昌兵變。事猶未了。本報前夜忽接北京電訊。謂武昌于七日夜間。又有兵變之說。惟府院方面。尚極端否認云云。本報接此電時。亦恐係宜昌兵變之謠傳。未遽刊布。此對于軍事消息。不得不格外愼重。不料警訊頻來。而武昌兵變。已爲非虛。王巡閱使亦在地點。亦竟有如此現象。殊堪浩嘆。外交界得昨早漢口無綫電傳出消息。前晚（七日晚）九鐘時間。駐在武昌之王督轄下軍隊。突然譁變。當地之官錢局造幣廠兩處。焚掠尤形酷烈。至發電時。致變原因尚未明瞭。亂事亦未平息。惟漢口方面。尚屬安靜云云。東方通信社漢口八日電云。七日午後十一時。武昌城內忽起兵變數處發生火災。肆行掠奪。至八日午前五時頃。始歸鎭靜。此次兵變。聞係第二師一部之兵士。上流漢口。爲陽方面。幸尚無事云。又北京訪函云。鄂省四日宜昌兵變後。七日又繼之以武昌兵變。頃據

新揆不自兼財長說

財長一席。李士偉久未到任。日前有新揆自兼之說。茲聞與新揆接近之人傳述。新揆對于財長。仍擬力勸李氏速日到任。至于自兼一說。則不但無此事。新揆亦並無此心等語。則外間之傳說。尙爲不確。至潘氏以次長升任總長之訊。潘氏亦不願居其名。惟以次長襄助一切。總長決計不幹云云。現在節關已過大。約節後李士偉再經當道之婉勸。或可到任云云。

錢傳善之感恩圖報
▲先匯二十萬與陸榮廷

此次錢傳善出長財次。確係張作霖張勳陸榮廷之保薦。在錢氏個人。不過欲藉官職。以遂私圖。別無他則內幕實有極大作用。蓋自爲西其自王之旗北附以後。迭電請欵協濟。中央無欵應付。每亦啞言搪塞。現在粵桂戰事。迫在眉睫。需欵尤爲緊急。不能不覓一親信人物插足中央。既可作偵探。又可暗中幫忙。適錢官與大慈。正作奔走運動。陸遂趁此時機。密電中央力保。復恐自已力量不足。特再央托張作霖從旁說項。張作霖近正與陸携手。對此自樂爲幫助。且自信憑其勢力。向政府提出一次長。亦斷無不通過之理。至張勳與錢氏既係同鄉。復隆之役。又有深密關係。更不能不竭力吹噓。以此三面湊拍。居然王成錢氏取得今日地位。其第一次答報者。自然爲陸榮廷。聞錢氏到部二日。已預備現洋二十萬元。並定于今明日內。由外國銀行匯交廣西矣。

雙方備戰中之陝局
▲潼關方面將有戰事發生

駐陝探員來電云。陳樹藩戀棧之意。早經證實。現又召集所屬軍官張藩張飛生張金印劉世瓏等會議。畧謂吾輩均宜愛氏衛陝。顧全統系。以免被人分割。此種口吻。實不啻表示反抗中央。對於部下。無形誓師昌言云。督軍既有此意。部下當然服從。但願督軍。萬勿中途變卦。要變也須有安置我們的法子。陳氏卒未及答。各軍官即譁起。自認某當南路。某當東路。分書已畢。一鬨而出。昨日府院方面又接有署名陝西六路統領白鴻儀聯銜來電。原文畧云。陝省自靖國匪軍擾亂以來。幸賴陳督竭力堵勦。得未淪陷。現在大局假援。竟任聽天津會議。一二私人强力所支配。貽害陝局。今閻師前部已抵潼。全陝軍民。異常憤激。儀等分屬軍人。保衛地方。是其專責。謹執戈以待。務請迅速收回成命云云。又門于右任曾有密電一通。致某軍要人。其內容略謂陳樹藩奉命免職後。隨即連召會議。列席者除軍署職員外。並有駐近省城各軍之旅團營長。陳初意在拒護兩可之間。陳之左右。皆以誓死擁護爲言。陽以迎合陳之心理。陰實保全各人地位。陳之戀棧心理。因是大熾。決定反抗中央命令。連日緊急警備。已檄調井等各軍。扼要駐守。如安康臨棋布星羅。非常嚴密。茲且郭堅將入鳳翔。佽中定西路。即以全力轉向東南抵抗直軍現在渭河兩岸。土匪蠭起。亦樹旛陳旗幟。陝省秩序已亂。風聲鶴唳。晝夜頻驚云云。

召集聲中之邊防會議

武漢消息。現值陝督問題發生。鄂邊防線。極宜注意。及內地駐防軍隊。亦有變遷。且應特別加嚴。兼之二十師與七師軍隊。均將完全開拔入陝。鄂省軍驗接防換防。無時無之。則今後之防務布置情形。當有特殊之籌議。以期妥協。故王鄂督特于昨五號發出急電。令駐在省境之各駐防軍隊之旅長。尅日來省。開一邊防大會議。以便磋商佈防辦法。此種會議。殊可令人注目云。又據政界確訊。馮旅所部第一梯隊。既向閿鄉潼關前進。其餘各隊亦陸續開拔。直赴潼關。陳樹藩亦派其旅長張飛生黨仲昭等。分率勁軍。赶赴潼關一帶。設險嚴防。以資抵抗馮旅入陝。不久潼關方面。當有戰事發生。惟目下尚未接開戰之報告。政府所得報告。馮玉祥刻下確已率步兵兩營。砲兵一營。機關槍隊一連。抵閿鄉。其前部步兵一團。騎砲兵各一營。開辛距潼關二十里河南閿鄉縣境之文抵餉。候命進發。刻下因陳樹藩將東路軍隊忽又撤回省城。故未發生戰事云。

浙盧豪電之響應聲
▲陳樹藩竟首先贊同

陝督陳樹藩業經免職。對於盧永祥豪電。竟首先表示贊同。其用意如何。概可想見。茲錄陳之原電如下。巡閱使巡閱副使。各省督軍省長。各總司令。各都統。各護軍使。各省議會商會敎育會。各報館均鑒。頃接盧督豪日通電。擬先以省憲定定自治之基礎。繼以國憲保統一之舊規各等因。徵求同意。樹藩當即致覆。文曰。杭州盧督軍鑒。奉讀豪電。如抉我國受亡之源。指陳今後應用之方。三摅頤解。百折心傾。樹藩儉日通電。罪新潮激盪。自治聲高。常順其軌以導之。不當逆其流以遏之。所見亦正如是。茲緈會電大旨。先以省憲定自治基礎。次以國憲保統一之舊規。破軍閥驕橫之制。納人民軌物之中。提要鈎元。立言獨見其大。解決時局。實爲扼要。南北中外。想彌贊同。樹藩去志浩然。行將下野。而對于匹時偉略。仍完全以公民之責格竭力贊助。期底有成。如有破違公意。阻撓自治者。樹藩當合桑梓數百萬人民。拚死搏擊。除此蟊賊。匪惟報國之義所當爲。要亦匹夫之責所應盡也。敬掬積誠。並伸傾愫。陳樹藩陽印等語。合電奉聞。諸希公鑒。陳樹藩虞。

田中玉電辭山東省長
▲祇維持至九月爲止

北京消息。田中玉前曾有辭職之說。至近日則意更堅切。茲又續來一電。其文曰。（銜略）疊接雨帥仲帥健公來電。于中玉所發東電辭兼山東省長一節。殷殷責望。語長心重。慚愧莫名。諸公關懷大局。發出忠言中玉自慚德薄能鮮。無補時艱。尸位負民。寧非咎戾。不得已而言辭。區區苦心。當能曲諒。値茲蒙祇事危。內憂外患。相逼而來。處此風雨飄搖之際。正宜速謀磐石安奠之方。以言民治。則頭緒萬端。非有富於種種經驗之人。畜難整理。以人膺責。本在定亂保民捍衛禦侮。中玉未諳吏治。年來以中央責望甚殷。勉兼斯缺。遷延疾病纏仍。實恐誤國誤民。故欲專任軍事。整飭部局。限期切實清勦。以出人民之水火。勉竭駑力。順應時機。共圖國勢。而遂受督愛國之心。極峰總揆爲公之責望。維有勉爲維持。更有爲諸公明者。無論如何但期速簡省長。中玉祇能維持至九月。以期副我初旨。諸公愛人以德。幸有以曲諒也。謹布區區。伏祈鑒察。田中玉叩微。

征蒙聲中之蒙匪猖獗

▲徵蒙軍分配詳　軍界確息。徵蒙軍編制法。張經畧前已呈明中央。探其內容。以奉軍第二十七八兩師。編爲二軍。由第一路張家口出發。由第二路滿洲里出發。綏察兩區編成一師。一混成旅由第三路多倫出發。而直軍所編之後備隊。屯駐滂江一帶。預備向前接援云。

▲高在田業已來京　高在田率領所部一團。由蒙境迭駐五原。經政府電令。即在該處整頓休養。聽候後命已誌本報。茲聞高氏由五原電呈院部。以在蒙日久受寒抱病現擬赴包頭就醫。便道晉京。面商對蒙意見云云。

▲徵蒙準備着着進行　政府任命張作霖氏爲蒙疆經畧使。除熱察綏三特別區經明令劃歸經畧使權限外。其條如庫倫烏里雅蘇台科布多唐努梁海等地。歸經畧使範圍。其原有庫烏科唐鎮撫使所轄軍隊。饋歸張使節制。事勢上當然如此。惟尙有松花黑龍兩江之江防海軍。照法應接歸大元帥管轄者。聞亦劃歸經畧使權限之內。其權限之大可想而知。查此事之起。因由于政府積欠過鉅。致該費防軍項軍餉之一切費用。拖欠過甚。江防司令王崇文自願歸張使節制。藉以輕其擔負。政府亦以實際上無法應付。特擬通融辦理。以大元帥名義。正式發出命令。與王崇文防其率領利捷江通江安等艦。先駛赴黑河。即由張使撥發軍費三十萬元。并于張家口設陸軍總司令部。以張景惠爲總司令。在哈爾濱設海軍總司令部。以王崇文爲總司令。豫定水陸并進。而經畧使署。則設于奉天。張家口庫倫兩地。則設經畧使行署。現已派張景惠赴張家口。從事設置行署。又奉天第廿八師師長汲金純。已被任命爲征蒙前路第一支隊總司令。定不日在奉天開會之征蒙會議。議有結果後。即行出征。現已着着準備云。

蘇格蘭風俗

耶丁巴爾市市長

實業淺說

南洋橡皮事業前途之大危險（續）

一九一七年一七三〇〇〇噸一九一八年一四五〇〇〇噸一九一九年二三九〇〇〇噸一九二〇年二三〇〇〇〇噸可知美國橡皮輸入額之元進實在歐戰後歐戰告終而輸入額之增加猶未已也究竟美國工廠製造需要依然增加乎將更觀後表一九二〇年終各國橡皮積存額表美國紐約一〇〇〇〇噸英國倫敦五〇〇〇〇噸其餘各地五〇〇〇〇噸可見紐約存貨幾占其全國是年輸入總額之一半而英國是年輸入三萬噸倫敦年底存貨乃至五萬噸據新加坡素銷橡皮于美國之陳嘉庚號主任告余今年美國橡皮輸入額僅得前年百分之三十其數約六七萬噸則試以一九二〇年產額爲準設各國輸入都如美國之減折須閱四年方得銷完世界一年之產額而況倫敦存貨與輸入之比例較紐約更大耶就使市面立刻恢復銷路一如從前絕不減少而二十萬噸之存貨尙在已足抵減全年輸入額五分三而有餘而況恢復市面之望無把握耶供過乎求之現象旣如此其顯明無已尙有推廣用途之一法據新加坡報紙所載英殖民政府正在試驗築路試驗亦需時日以今南洋經濟界之危迫其何能待就使築路試驗有效公家焉能擔負此巨額之買價據季鶴君生張此項橡皮可由政府給予半價一面發行新鈔票專爲救橡皮恐慌之用其辦法組織聯合會創設貿易總公司創設總製造廠一面由政府限制出產其具體之計畫記者雖未經詳細研究不欲遽下批評而經濟現象之危如此前途希望之少如彼對於季鶴君聯合 組織之主張 固絕對認爲必要今之橡皮業者猶有仰首伸頸以希冀市面萬一之恢復而不甚注意調查研究者吾不能不代爲之悲且愼察觀於南洋橡皮業之失敗乃嘆今之從事實業者萬不可無世界眼光植橡事業切切實實初不同投機者之所爲徒以隨逐波流未明世界供求實況以致釀成不易收什之危局記者昔亦嘗實地調查認植橡皮事業爲可以提倡者今不得不更爲此文貢吾新感觸於讀者諸同志之前也（完）

英美德法比五國之鋼產調查

紐約通信云關于一九二〇年美英德法比五國所產鋼與生鐵兩項可見其已漸復原狀尤以美國爲著富一九一三年美國產額已多後以大戰之結果又見增加下表所列英美兩國爲全年之統計法比則爲一個月之統計德則自一九一九年十一月以來于鋼鐵兩項並無統計刊布以下所列爲去年一月至十月平均之數德國工業去年殊不見佳能否與一九一九年相等亦一疑問也茲將五國于一九一三年一九一九年一九二〇年每月出產生鐵及鋼之數調查如下（未完）

發明介紹

美國芝加哥市消防署發明之特殊喞筒蛇管口

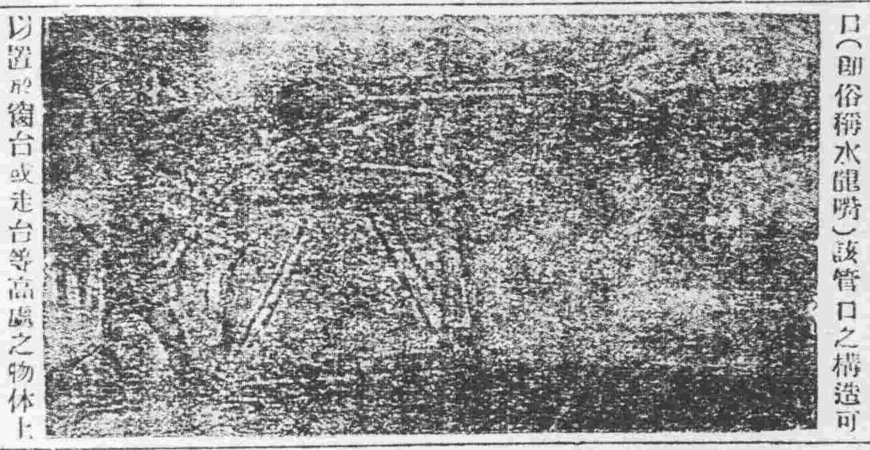

最近美國芝加哥市消防署如插圖所示由噴水之能力上發明一特殊之喞筒蛇管口（卽俗稱水龍嘴）該管口之構造可以置於窗台或走台等高處之物体上因由該管口噴水之反動力與蛇管末端一種變態之角度相曲合蛇管口可以倚着于支持臺上消防夫司管注水重量既輕又不覺其水之反動只將管口左右上下以活動之斯可矣以是於消防夫之司蛇管者一人即足目下採用結果認爲其考案雖小而其効果則甚大云

社會瑣聞

▲活佛不願遠東政府　外蒙探員電告。活佛向于極北方面。原有聯合遠東政府。俾闢通商之意。係出各王公之請且謂蒙人不能專與舊黨接洽。宜取寬廣主義。惟事爲恩琴值悉。曾下極嚴警告。且因此事。庫倫開特會。議一次規訂。種種禁止詳章。今已改圖外蒙專聽舊黨指示云。

▲北京的照妖鏡
▲武人政客之賭興（北京）

他們卜晝卜夜賭局除了靳帥合老靳以外那位不出都門的援庫總司令和囚殺妻的孟案壹自然有他的分子在外還有什麼次長啊署長啊呼盧喝雉起來比之國家大事格外用足精神不過這位大帥拿打仗的牌氣來打牌再接再厲非贏不可有人計算大帥這幾天差不多贏到一百萬了可憐那總司令所領的一百萬支付券抵到現洋倒四折一大半是輸與大帥了加之八大胡同的消耗不到一禮拜這筆征蒙餉已是空無所有那位總理聽說也輸到三十多萬輸得他兩眼發昏什麼「統一」啊「選舉」啊這種大計畫也來不及講了有一天盂茶壺可是輸得極了向着大帥請個願說道我們實在輸不起了可否通融一些減少輸贏那大帥的底減少一千罷要是再減可不能彀曹老三是不愛打牌的王占元每天起身很早差不多七句鐘就要在空曠的地方呼吸一回新鮮空氣要是打牌他只打一百元底大于此數他就廿辭不敍了所以王占元送別曹老三的時候向着老三道（這一回政府召我北上的意思竟是莫名其妙雨亭起身必須到五六點鐘這時候我可要睡歇了他們的牌局鉅萬的輸贏我可沒有資格去厮混）現在他們三位大帥都出京了我們依着打牌的觀測這老張的氣焰眞是難受而曹王的結合也說不定和麻雀沒關係呢

新詩

◇病中的昏夜（怡怡）

可怕呀！
沉沉的黑夜又來了。
暗淡的靜浸着我！
冷酷的岑寂伴着我！
還有那無光的熱。燒得骨裏發痛。
皮膚發灼。
△
我想。什麼是我的？手嗎？足嗎？
怕不是罷？
彼等怎地全不聽我底旨阿？
頭嗎？也不是嗎？
怎地抬不起來呀！
怎地抬不起來呀！
△
哦。哭罷！
朝着誰哭呀？
淚珠兒一顆顆地落在枕邊放着的糖上了。
糖都被淚濕化！
淚呵。糖呵。
模糊一片了！
暗淡的靜寂冷酷的岑寂。依然默默
無辭地伴着我。
一九二一。六。三。在上海

◇未知的星（大白）

一顆未知的星。
循着未知的軌道遊行。
環繞着未知的太陽。
反射出未知的光明。
△
假如這未知的星上。
也有些未知的人。
正窺着未知的望遠鏡。
推測那未知的天文。
△
那麼。但知道了已知的。
一定還有知道未知的希望。
而且他也知道已知的有限。
未知的却是無量。
△
但也許望着天空。
在那兒懸想。
這無量的未知的星中。
有一顆像我們這兒一樣。
△
于是從未知的愛裏。
放出未知的光。
經過無量的未知的空間。
到我們這一顆未知的星上。
一九二一。六。一在杭州。

經濟欄

◎近週中之出口雜貨

據出口洋行報告云本星期由江海關出口運往各國之各種土貨均不見旺惟麵粉較上週增多今分錄于後
茶葉　運往日本一四六擔法國一二擔美國六六五〇擔香港三〇擔倫敦八六〇擔加拏大六〇擔新加坡一〇〇八担大連九二擔
生絲　出口計運往日本二六六擔法國二八擔美國六五擔倫敦二擔經絲運往日本四六擔法國七二擔美國七六〇擔倫敦一六六擔廠絲運往日本八六〇擔法國二一六擔美國一六〇〇擔新加坡四六擔亂絲運往日本六八擔法國二四担美國七四六擔新加坡一四六擔里物浦八八六擔
麵粉　計運往日本四六八六六担香港一一九六〇担大連一六六〇担
麩皮　運往日本七六八八〇〇担香港二二六担
棉花　運往日本一三六〇担香港一一六担
棉花　運往日本一三六[illegible]担香港一一六担
棉紗　運往日本香港六〇〇担
皮件　運往德國二六〇〇〇張加拿大二四〇〇〇張倫敦八八六四〇張美國九一七八〇〇張法國一六八七六張日本九六九八六張
鮮蛋　運往日本七七六八八六〇枚美國六八八〇〇枚香港一二九六枚六倫敦六八六〇〇枚
羊毛　運往日本六六〇担法國一八二担美國四六一〇担倫敦一四六〇擔里物浦三三六七擔亨堡一一〇擔

◎國外金價之比較

自去歲金價暴漲一般定貨商人因匯水影響虧累難堪延至年底產是倒者二十餘家入春以來外人意願全通商計其有先令美金法郎始稍稍活動此項比較本報已言之詳矣頃又由銀行方面得來消息知國外金價現時漲落并未一致以英金論則兩月以來每銀一兩仍係三先令三辨士并無增減以美金論則上星期每銀百兩合六十五元七五今則每百兩只合六十三元二五計已縮去二元以法金論則上星期每百兩合七百四十法郎今則每百兩合七百七十法郎計已放鬆三十法郎以故各商號訂法國貨物者較爲踴躍而市面行銷之物亦以法貨爲多云

◎中華民國九年通商海關各口全年貿易總論（續）

一税課本年徵收共關平銀四千九百八十一萬九千八百八十五兩較之上年多有三百八十一萬七百二十五兩較之民國二年即歐戰前原狀未變之年度則增多五百八十五萬三十二兩以本年英國平均匯率每兩合六先令九辨士半計算統共徵收其數爲一千六百九十一萬八千二磅若以本年四季徵收之數與上年各該同季之數分別比較均見增多卽以春季之數而言較上年該季已增多二百三十九萬八千六百八十四兩進口稅項下增多五百五十六萬四千六百八十九兩概由上年八月一日後實行新修稅則之所致出口稅項下反而減少一百九十五萬九千四百八十七兩船鈔項下已達一百七十九萬一千七百十四兩超過上年三十四萬七千八百五十三兩可稱滿意蓋如此收入之極鉅實有數項原因合併而致然之以刻下航業情勢觀之恐難保以後仍克及此數之希望是以欲超過平均所計一百四十萬之收數實不足恃至各口稅課較之上年則以上海一口增多四百五十四萬三千三百十兩爲最近有可觀當特別紀之其他如大連增多三十四萬五千七百九十一兩廣州增多七萬三百五十三兩惟天津與秦王島共減少六千七百四十六兩漢口減少五十四萬八千五百九十七兩

一外洋貿易本年貨價淨數金銀不計在內計値關平銀十三萬三百八十八萬四千一百六十三萬一千三百兩進口貨値七萬六千二百二十五萬二百三十兩兩相比較進口貨價超過二萬二千六十一萬八千九百三十兩之鉅去年祇超出一千六百十八萬八千二百七十兩倘以金銀與關帑入超之數計値七千五百十三萬六千四百九十八兩加入貨價之內則入超之數核與三百兆兩相差無幾（外洋貿易分別方向表略）（未完）

◎蘇省近日之糧食市價

近日米稍到銷兩稀市價平平昨開粳稻四元零五分次三元九角五分秈稻三元八角次三元七角糙粳每石七元九角次七元五角糙大子秈七元二角次六元九角糙羊秈七元一角次六元八角機白更米八元八角次八元五角白大子秈與白羊秈同價八元一角次七元九角白元九元四角次九元二角新小麥雖于日前上市而到數欠旺高貨每石一百四十二三斤價五元五角次者一百三十八斤開價五元云

◎昨日之茶葉交易

蕩訊云昨洋商交易甚形活動曾由各銀行買去（陳茶）祁紅茶九百〇四件秀眉一百三十二件又蝦目四十五件價均平定又日龍忠信昌所到之新祁紅茶九十件已于昨天售與怡和洋行價爲九十兩較陳貨相去甚遠聞昨又有新綠茶到貨約計二三百件尙未開盤大約端節前後須將開售云

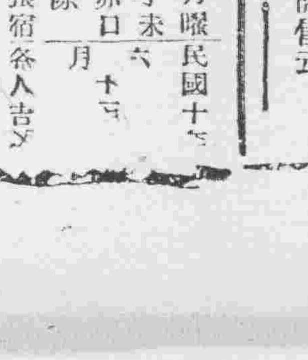

星期一　民國十年六月十三日　五月初八　丁未　除　赤口　張宿　各人吉

▲明日之吉凶▲一白之人商業實入少投資須中止南北吉▲二黑之人是生破綻之日東南北吉▲三碧之人時尙未可妄進必後悔起業開店不宜東西吉▲四綠之人易於狂喜之日不可萌大望巽乾吉▲五黃之人以靜爲有利動則不利東南吉▲六白之人慮中可見意外之好策午前須注意吉▲七赤之人以小資獲大利之日學開店起業吉巽吉▲八白之人易于平庸之日須十分奮闘東南吉▲九紫之人新事業頗吉開店旅行入學吉乾吉

恭頌東三省巡閱使署衛隊混成旅騎兵營營長王君漢升營副官武君漢卿書記長毋君少亭在烏駐防德政

烏珠密河站人煙稠密待治情殷自春夏以來得享安寧之福者多賴衛隊旅騎兵營駐防之力也營長副官督兵嚴厲留守毋君殷殷勤其餘營部諸官長及各連諸將領無不勤於職務作事認眞晝間盤察行人夜裏梭巡市井緣此萑苻遠跡雞犬無驚更兼處人公正交易和平不特軍威恰安民竊生當擾攘之秋如住桃源之地食福無窮感激無既用登報端以彰大德云

烏珠密河站農商兩界全體鞠躬

恭頌奉天陸軍第五旅旅長齊佐忱團長孫少臣營長闞子香三公之德政

查我柳河縣樣子哨一帶地處東陲與龍崗接近高山疊嶂林木森森數百里無有平原久爲盜賊之淵藪所以歷年樹葉封山匪患不堪言狀雖早亦有官兵剿捕終未能斷絕根株幸去歲五旅旅長齊佐臣(忱)團長孫少臣三營營長闞子香三公到防盡心勦匪力保治安俱以熱誠蠲(?)除我處並經孫團長於去歲九月間在機鎮擒斃著名匪首李海交等八名並斃夥匪無數一役殺擊窮寇匪膽各幫潰散不露民間復經團營長常川出隊極力痛勦刻間僅剩匪首五省一股數十名潛竄山林深處該團營長已編五大支隊親率尊勦諒此跳梁小醜難逃該軍之手也近來我處路不拾遺夜不閉戶四民樂業各安恍居實多年未曾享之幸福均係闞三公之所賜也民感無涯法報德特登報致謝略盡蟻忱

柳河縣樣子哨商務會公頌

朝鮮銀行

金八千萬元
現已收入資本金五千萬元
積立金八百五拾參萬元

本行辦理存放貨資劃引海外匯兌事務買賣銀塊金塊其他一銀行業務莫不執行並在朝鮮滿洲海參威亞歷山德爾斯克管理金庫事務

朝鮮京城南大通門慇
振替貯金口
京城三三番

◀分行及出張所▶

日本、東京、大阪、神戶、下關
朝鮮、釜山、大邱、仁川、平壤、鎮南浦、元山、群山、木浦、
滿州、營口、大連、旅順、營口、遼陽、奉天、奉天新市街、鐵嶺、
東三省、開原、四平街、鄭家屯、長春、吉林、安東縣、龍井村、哈爾濱、傅家甸
中國本部、上海、青島、天津、濟南
俄領、海參威、貨幣交換所、斯伯斯喀尼哥利斯克、亞歷山德爾斯克、
美國、紐約
及外倫敦巴黎及內重要之地均有代處兌匯分行及出張所

請來看罷

鄙人向在煙台隨身商界常往來貿易於大連安東等商埠去年二月間偶患淋症初起尿道作癢漸次疼痛淋濁不止歷經延醫調治始見痊可今春復往安東貿易偶因寄興不慎不意舊症復發較前尤甚淋濁未久繼之以血全身倦怠困苦不堪百方醫治皆無功效而反日見加劇自念他鄉作客患此惡疾不但離作歸計且有生命之險焦急萬狀無可如何忽聞友人談及安東財神廟街永祥泰代售奉天大西關上頭英美大藥房殺菌止淋丸四瓷驗名頗有神效當即購來一料試服數日症見輕減即又購一料繼續服用乃藥末盡而症則霍然痊愈吳竊念鄙人自患此淋症前後已一載身餘當劇烈之際正客旅之時幸得遇此良藥轉危爲安實深感念並敘始末登報誌謝並以告世之同病者知所問津焉○此藥一日量六粒定價小洋五角一星期量四十二粒小洋三元外埠函購加郵費三角

煙台萬聚合周毓謙啓

美人月份牌奉送

五彩石印 十五色套版

凡購和合藥水補血補腦新藥後天血寶國路新劑以上者於特約店奉送美人大月份牌一張不取分文期以一月爲限逾時恕不再送

旅行與國路福

吾國幅員廣袤氣候飲食在在不同故旅行家時有水土不服之虞而醫藥衛生之設備又乏良醫識者若之考水土不服之症實由消化不良所致若消化力強可保無虞故爲旅行家計必携國路福常服之消化力日壯決無水土不服等事發茲安然黃行

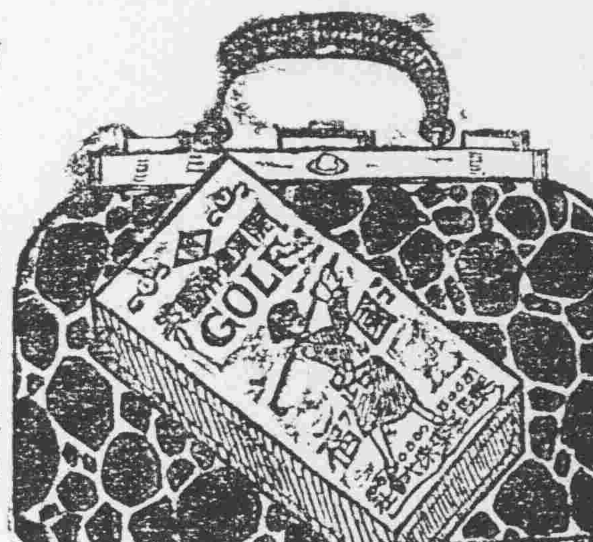

國中一路平順福祿餅不錄

國路福係泰昌公司所發明消化新劑消化旺盛良者服之則消化力轉弱爲強無病者服之消化力益加

定價 三角五 七角 一元八角

虔製本舖 泰昌製藥公司

特約店 各處均有代售

安東縣 井上誠昌堂 平記大藥房 東亞藥房 若林大藥房 井上誠昌堂 信昌大藥房
奉天 井上誠昌堂 長春 藤田大藥房 大連 小林大藥房 南京 九三大藥房 濟南 文明公司
奉天 佐藤快療堂 哈爾賓 井上平野藥房 惠明堂藥房 上海 東亞公司 天津 金山大藥房

中國劇

辻聽花先生著

每部定價大洋一元五角

是係書北京順天時報社所發行書中中國四千年間之劇史內容逐序敘述咸有考據梨園內情與優伶生活條分縷析言之綦詳且有中外偉人名士之題詞序文及名伶各種照片及歐洲裝華麗梨菊競爭洵爲宇內破天荒之傑作而案頭陳列之珍品也

金少梅集

梅花道人編若

每部定價大洋一元

是書爲著名坤伶金少梅所編著書中含有海內名士文人評劇大家之序文筆詞月旦劇評小傳等且加以少梅中華各相片十餘幅

盛京時報社代售

招聘建築工程及河海工程人員廣告

本公司現需聘用建築工程及河海工程人員均以曾在專門學校畢業者爲合格如有願就者請各自將履歷住址及本人希望薪金之數目詳細開具於本年六月三十日以前直接函寄本公司甚合格者當由本公司覆函爲聘特此廣告

哈爾濱道外十二道街江沿戊通航業公司啓

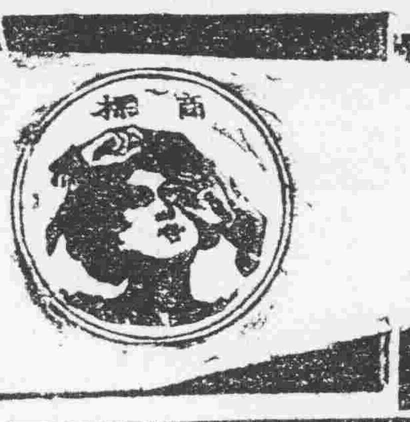

老篤眼藥水能使目光爽然開放觀其大好心地

井上博士之 老篤眼藥

眼見功驗迅速並無痛苦

老篤眼藥並有消毒之藥布及新案點眼器添內
定價德用一元·大瓶五角 中瓶三角·小瓶兩角
本舖東京…山田安民藥房
全國各藥店均有代售

志仁堂雙層化積膏

此膏專貼男婦氣積血積寒積食積心胃疼痛胸膈脹滿氣逆不舒噎膈反胃氣臌水臌癥瘕痞塊痢疾泄瀉腎寒腰腿筋骨疼痛手足麻木男子疝氣腎囊潮濕婦人經血不調經前經後腰腿疼痛赤白帶下子宮寒冷久不孕育並治小兒乳積疳痞蟲積偏墜等症此膏收效甚速少者五六日多者十餘日不但積消聚散而且健脾衛生誠膏藥中之妙品也此膏每份兩張紅白葯面兩包合洋五角

強種補元丹 專治腎虛腎寒腎氣潮濕便濁遺精腰痠腿軟四肢無力以及諸虛百損五勞七傷等症服之立效每盒五角

婦科鹿胎丸 專治婦女經血不調經閉不通經漏不止赤白帶下經期腰腿疼痛產後瘀血腹痛等症服之神效每丸二角

衛生時症丸 專治四時感冒時行瘟疫頭痛身痛嘔吐惡心腹痧痘疹霍亂吐瀉頭目眩暈抽搐等症服之立效每袋二角

止嗽保肺丸 專治辛苦勞役傷肺房勞傷腎肺腎兩傷正氣不固寒邪外侵痰喘咳嗽氣虛短促痰涎壅盛等症每盒四角

清毒掃淋丸 專治因風火花柳染成五淋白濁楊梅瘡魚口便毒毛髮脫落鼻塌齒落咽喉破爛及瘡毒等症每盒四角

筋骨萬靈膏 專治中風半身不遂口眼歪邪風寒濕痺閉塞經絡脊腎腰腿疼痛手足麻木抽搐筋骨疼痛等症每盒四角

男女癆病樂 專治男婦各種癆病發熱咳嗽自汗盜汗腰腿痠軟四肢無力脾虛濁泄胸滿少食速服此藥立效每盒壹圓

男婦種子丹 專治男婦久不生育或生育未慣半產總因男子房事太過精乏髓冷婦女經血不調血海空虛以致也每盒壹圓

順氣健胃丸 專治脾虛胃弱胸脇腹痛飲食少進嘔吐瀉痢氣臌水臌癥瘕痞塊內服此丸外貼化積膏立效每盒五角

脚氣靈藥 專治乾濕脚氣脚面脚心脚指縫疼痛刺癢流水乾上如麵痛乾熱不流水用手擦破上之立效每袋二角

嬰兒消積丸 專治小兒乳積食積痞積蟲積發熱咳嗽面黃肌瘦肚大青筋腹滿瀉痢口渴大飲等症每服二片每袋二角

化痰五錠金 專治各種痰氣咳嗽痰喘痰氣壅盛痰氣結核腳節疼痛大人中風半身不遂小兒急驚抽搐等症每盒五角

調經活血丹 專治婦女經血不調經閉不通經期腰腹疼以及乾血癆症發燒咳嗽自汗盜汗血癥血瘕等症每盒一元

改良清寧丸 專治頭痛頭迷發暈火眼鼻痔鼻塞唇口破裂咽喉腫痛大便乾燥小便赤少火淋毒淋瘡毒等症每袋四角

本堂所製各種良葯各省縣鎮等均有設實商號經理凡願欲購者請向經理處購取可也各種均經官推立案佈告專賣如有假冒定官究辦

奉天省城大東門裡 志仁堂大藥房啓 中國電話六百六十七號

英美香皂

爲新時代之產物最良之品

本香皂由化學的研究精心製造頗合於滿洲地之風土氣候時常使用能使人之皮膚光艷美麗效果之大非他品所能及而價廉耐久尤其美點也

各處均有代理

世界名酒

ヘルメスウヰスキー

多年貯藏熟製之聲譽久著斯界之

嗜威斯克酒者請飲黑爾美斯威斯克

大阪東區安土町

△往北車 各等車 快車 各等車
△往南車 各等車 快車 各等車
△營口大石橋間▽
△大連旅順間▽
朝鮮線(日本時刻)
長春間 往北車